Fundado en 1956

VALLE DE ELDA

SEMANARIO DE INFORMACIÓN LOCAL, DEPORTES Y ESPECTÁCULOS

Depósito Legal: A - 9 - 1958

Año 59 - Num. 2.836 - Elda, 14 de noviembre de 2014 - Precio: 1 euro

Humor con Santi Rodríguez

El humorista Santi Rodríguez presentará el próximo viernes 21 de noviembre su espectáculo *Como en la casa de uno... en ningún sitio*. Mientras que este fin de semana «Elda Escena» nos ofrece tres nuevas obras, que concluyen con *A tu vera* de Carasses Teatro el domingo, a la que seguirá la entrega de premios.

El Hospital vacunará contra la gripe en su misma entrada

Solo en el mes de octubre, se han vacunado 1.500 personas

El Hospital refuerza la campaña de vacunación contra la gripe sin necesidad de cita previa en la propia entrada del centro.

El PSOE presenta a Rubén Alfaro como candidato a la Alcaldía

El Partido Socialista presentó a Rubén Alfaro como candidato a la Alcaldía de Elda en un acto celebrado el pasado fin de semana bajo el lema «Juntos más que nunca».

Alfaro estuvo arropado por personalidades relevantes de su partido, como el portavoz en el Congreso de los Diputados, Antonio Hernando y el expresidente de la Generalitat Valenciana, Joan Lerma.

Antonio Hernando acompañó al candidato

Al acto asistió también un gran número de simpatizantes y militantes del partido.

Margarita de Vargas recogerá el premio a la Mejor Calzada

María Teresa Campos fue galardonada el pasado año

La venezolana Margarita Vargas, esposa de Luis Alfonso de Borbón, visitará Elda el próximo jueves para recoger el premio a la Mujer Mejor Calzada de España que otorga la Fundación Museo del Calzado y el Ayuntamiento.

Petrer arregla la fuente contra la que chocó un vehículo

Las obras para arreglar la fuente situada junto a la Estación de Autobuses de Petrer, contra la que chocó un vehículo hace meses, comenzarán la próxima semana. El alcalde, Pascual Díaz, dijo que asumen el coste total de 35.000 euros, aunque continuarán reclamando este importe a la aseguradora del conductor.

CARPINTERIA · EBANISTERIA
CORREAS
REFORMAS e INTERIORISMO
albañilería · rehabilitación · muebles a medida
cocinas · puertas · tarimas · proyectos de decoración
C/ Alfereces provisionales, nº 31 y 26. 03600. Elda. Alicante
965 397 716 · 630 267 576 ebanisteriacorreas@hotmail.com
obasa urbana

Muestr'arte

Ayuntamiento de Elda

Concejalía de Juventud

NOVIEMBRE

- **DÍA 8: PROYECCIÓN CORTOS.**
- **DÍA 15: MUESTRA TEATRAL.**
- **DÍA 22: CURSO DE BAILE.**
- **DÍA 29: BREAK DANCE.**

EXPOSICIÓN FOTOGRAFÍA

Del 8 al 29
de lunes a viernes, de 8 a 22 h.,
y sábado de 8 a 15 h.

Centro Cívico y Juvenil
ELDA
Concejalía de Juventud

DÍAS: Sábados.
HORARIO: 19 horas.
ENTRADA: Gratuita.

El Hospital refuerza la vacunación antigripal sin cita previa

El Hospital de Elda refuerza la campaña de vacunación antigripal con la puesta en marcha de puntos de administración de la vacuna en los que los ciudadanos no precisan la cita previa. Esta iniciativa se hace por segundo año consecutivo para facilitar el acceso de la población a la vacuna, conseguir mayor cobertura antigripal y reducir las complicaciones derivadas de la gripe.

Las vacunas se pondrán en el vestíbulo

Los ciudadanos podrán vacunarse en la entrada del Hospital de lunes a viernes, de 9:30 a 14 horas. Unas 1.800 personas se vacunaron en el vestíbulo del Hospital el pasado año, con tan buenos resultados que se ha decidido continuar con el refuerzo de esta campaña desde Atención Especializada en los centros de Atención Primaria, ya que el objetivo es llegar al mayor número posible de ciudadanos.

La directora de Enfermería, María José Martínez, subrayó la comodidad que supone para los ciudadanos que acuden al Hospital el poder vacunarse allí mismo. De esta forma, hasta el 27 de octubre se ha vacunado a 1.500 personas.

Un joven de Monóvar muere en un accidente de tráfico

Un joven de 21 años de Monóvar murió en un accidente de tráfico ocurrido durante la madrugada del pasado sábado en la autovía A-31 a la altura de Monforte del Cid, a las 4:20 horas. El otro ocupante del vehículo, un joven de Elda de 18 años, resultó herido leve.

El coche se salió de la carretera y volcó, aunque se desconocen las causas del siniestro. Los jóvenes regresaban de Alicante, al cambiar el plan inicial de quedarse a dormir en la vivienda del fallecido, cuya familia celebró la ceremonia de despedida el pasado domingo.

Margarita de Vargas vendrá a Elda para recoger el galardón a la Mejor Calzada

El matrimonio Luis Alfonso de Borbón y Margarita de Vargas

Margarita de Vargas, casada con Luis Alfonso de Borbón, estará el próximo jueves en Elda para recoger el premio a la Mujer Mejor Calzada de España que otorga la Fundación del Museo del Calzado y el Ayuntamiento. El acto tendrá lugar por la tarde y, como en años anteriores, la alcaldesa, Adela Pedrosa, junto al resto de miembros del equipo de gobierno del PP, recibirán a la galardonada. Asimismo, está previsto realizar una visita a las instalaciones del Museo del Calzado y después se celebrará el acto de entrega del premio, con asistencia de las firmas de calzado patrocinadoras.

El jurado eligió a Margarita de Vargas por ser una mujer que encarna las virtudes de la elegancia, saber estar y clase, además de ser una persona de gran relevancia social.

Las principales marcas de calzado de la ciudad patrocinan este acontecimiento mediante la entrega de zapatos de dos temporadas. Un amplio surtido que la ganadora lucirá en sus numerosos eventos sociales para difundir el calzado elaborado en nuestra ciudad.

En la pasada edición fue elegida María Teresa Campos, que dedicó su esfuerzo a dar a conocer el calzado de Elda en su programa de televisión.

EDUCACIÓN Y REHABILITACIÓN DE LA VOZ (foniatría)

Problemas de nódulos, pólipos y demás afecciones de las cuerdas vocales.

IRENE SAMPER ALCÁZAR - natura imposta

Ramón Gorgé, 22. Entlo. H **ELDA** **Tel. 679 476 775**

2826/38

SE OFRECE SEÑORA

Con buenas referencias.
Para cuidar persona mayor y/o limpieza de hogar.
Por las mañanas.

Tfs. 965 38 79 90 - 600 518 521

2835/36

PABLO J. JUAN MAESTRE
PSICÓLOGO CLÍNICO
PSICOTERAPIA
Con cita previa
Padre Manjón, 3 Entlo. A.
Telf. 96 538 87 79

clínica dental Dr.Garrido

Plaza Sagasta, 7 entlo. A **ELDA** (Alicante)
Tel. 965 392 952 Fax: 966 312 276
www.doctorgarrido.com

2817/42

fincas terrades
INMOBILIARIA
MARIA SALUD PARDO BARCELO
Experto Técnico Inmobiliario

SERVICIOS
Compra
Venta
Alquiler
Terrenos y solares
Chalets
Naves industriales
Hipotecas
Tasaciones
Traspasos

Dahellos, 10 - 1º Izqda. Tfno. 96 538 52 42 - ELDA (Alicante)

OFICINA DE TURISMO

«TOURIST INFO ELDA»
Horario: de lunes a jueves, de 10 a 15; viernes de 10 a 15 y de 17 a 19 horas, sábados de 10,30 a 14 horas. Calle Nueva, 14 ELDA teléfono 96 698 03 00.

HORARIOS DE MUSEOS

*** MUSEO ARQUEOLÓGICO MUNICIPAL:** de lunes a viernes, de 10 a 14 horas. Visitas concertadas, llamar al teléfono 96 698 92 33. (Casa de Cultura, Príncipe de Asturias, 40)
*** MUSEO DEL CALZADO:** de lunes a viernes, de 10 a 21 horas. Sábados de 10 a 14 y de 16 a 21 horas. Domingos cerrado. Avda. de Chapí, 32 (Edificio Ficia) (Visitas concertadas. Teléfono: 96 538 30 21)
*** MUSEO «KURHAPIES» DE CALZADO:** visita previa cita, llamando al teléfono 96 539 20 11.
*** MUSEO DE CALZADO MIGUEL'LO:** horario de 9 a 13 y de 16 a 20 horas. Visita previa cita, llamando al teléfono 96 538 17 20.

HORARIOS DE MISAS

SANTA ANA: de lunes a viernes 8 y 19:30 horas. Sábados 19:30 h. Domingos y festivos 8:30, 11, 12:30 y 19:30 horas. Tel.: 965 38 04 19.
LA INMACULADA: de lunes a viernes 9 y 19 horas. Sábados 19 y 20 horas. Domingos y festivos: 9, 11, 13 y 19 h. Tel.: 965 380 823.
SAN FRANCISCO DE SALES: de lunes a sábado 20 horas. Domingos y festivos, 9 y 12 horas.
Tel.: 630 630 549.
SAN JOSÉ OBRERO: lunes y miércoles a viernes 19 horas. Domingos y festivos 12 horas. Y lunes 10 horas. lunes 17:30 h en la Huerta Nueva. Sábado 17:30 h en Novaire. Tel.: 965 07 07 86.
SAN PASCUAL BAILÓN: lunes y de miércoles a sábados 19:30 horas. Martes 9 horas. Domingos y festivos, 11 y 12 horas. Tel.: 965 39 73 09.
RESIDENCIA DE LA TERCERA EDAD (GERIÁTRICO): todos los jueves a las 17 horas. Tel: 9653951 13.
HOSPITAL: sábados y vísperas de solemnidades a las 17 horas. Domingos y festivos a las 9 horas.
LA SANTA CRUZ (Petrer): de martes a sábados 19:30 horas. Domingos y festivos, 10 y 12 horas.
Tel.: 965 37 03 94.
SAN BARTOLOMÉ (Petrer): de lunes a viernes 8 y 19:30 horas. Sábados 19:30 horas. Domingos y festivos, 9 y 12 horas. Tel.: 965 37 06 27.

AGENDA CULTURAL DE PETRER

EXPOSICIÓN
«Tocados y Fiesta» a cargo de Mª Teresa Caparrós del taller «La pajarita»
Inauguración viernes día 14 a las 21 horas. Hasta el 30 de noviembre. Lugar Centro Cultural. Horario de visitas, jueves a sábado de 19 a 21 horas, domingos de 18 a 20:30 horas.

PRESENTACIÓN LITERARIA
«El Tratado del Almizra y la gobernación del Júcar hasta el río Jijona» de Agustín Ventura, cronista de Jativa, presentado por Román Francés.
Viernes día 14 a las 20 horas. Lugar Centro Cultural.

EXPOSICIÓN
«El Greco» a cargo de la Asociación El Mentidero de Art i Cultura.
Hasta el 30 de noviembre. Lugar Forn Cultural. Horario de visitas, de jueves a sábados de 19 a 21 horas, domingos de 12 a 14 horas y de 18 a 20:30 horas.

ASOCIACIÓN AMIGOS DE LA ASTRONOMÍA

OBSERVACIÓN SOLAR
Desde la terraza de la Fundación Paurides.
Domingo 16 desde las 11 horas de la mañana.
CONFERENCIA
«La búsqueda de los planetas en el Sistema Solar» a cargo de Emilio Verdú Amorós.
Lunes 24 a las 20:30 horas.

SE NECESITA PERSONA
Para fábrica de calzado
que tenga conocimientos de inglés, informática a nivel usuario. Para trabajar en organización de pedidos, muestras, etc.
Interesados enviar curriculum al apartado de correos 868 de Elda
2836

FARMACIAS DE URGENCIA

E L D A

Día 14	**Esther Padial**	**Avda. Alfonso XIII, 48**	**965 38 21 19**
Día 15	Pilar Jiménez	Avda. Chapí, 31	965 38 61 52
Día 16	**Teresa Salaber**	**Camilo Jose Cela, 74**	**966 96 51 97**
Día 17	Roberto Valero	Av. Reina Victoria, 13	965 38 69 09
Día 18	**Juana Salort**	**Avda. Chapí, 8**	**965 38 45 25**
Día 19	Carmen Amat	c/ Historia, 2	965 38 24 60
Día 20	**Angela Santama.**	**Avda. Acacias, 29**	**965 38 11 97**

P E T R E R

Día 14	**Carlos Coves**	**Brigadier Algarra, 28**	965 37 19 66
Día 15	J. Fco. Cuenca	**Avda. de Madrid, 39**	**965 37 28 15**
Día 16	**Arturo Merenc.**	**Moros Fronterizos**	**965 37 49 21**
Día 17	Antonia Miralles	Prínci. de Asturias, 12	966 65 11 38
Día 18	**Victorina Bellvis**	**Reyes Católicos, 13**	**965 37 06 43**
Día 19	Carmen Molla	Unamuno, 9	966 95 27 61
Día 20	**Ana María Lloret**	**Camino Viejo Elda, 43**	**966 95 27 61**

Teatro Castelar

9ª MUESTRA DE TEATRO AMATEUR «ELDA ESCENA»
«El último rey» a cargo de Lletraferits y Comediants de Gandía.
Viernes 14 a las 22 horas. Entradas 3 euros.
«Edipo Rey» a cargo de Platea Teatro de Tomelloso.
Sábado 15 a las 20 horas. Entradas 3 euros.
«A tu vera» a cargo de Carasses Teatro de Elda.
Domingo 16 a las 19 horas. Entradas 3 euros.

TEATRO
«Como en la casa de uno... en ningún sitio» con Santi Rodríguez.
Viernes 21 a las 21:30 horas. Entradas patio 16 euros, anfiteatro 14 euros.
C/ Jardines, 24
Tf.: 966982222.

AULAS DE LA 3ª EDAD

Martes día18 de noviembre a las 17:30 horas, conferencia «Granada en una hora», a cargo de Francisco Susarte Molina, médico ginecólogo.
Jueves día 20 de noviembre a las 17:30 horas, proyección cinematográfica.
Habitualmente las actividades se imparten en la **Fundación Paurides.**

FUTURMACAL SL
Venta y reparación
máquinas de coser industriales
REFREY
Telf. 965 38 34 23
www.refrey.es
2823/65

OBITUARIO

Fallecidos en Elda

Día 3 de noviembre, Rafael Roldán Amores, de 53 años. **Día 6,** Francisco Gómez Amurrio, de 78 años. Pedro Sánchez Romero, de 66 años. **Día 7,** María Armero Fernández, de 75 años. **Día 8,** Alfonso Fernández Almendros, de 69 años. Narciso Samper Picó, de 51 años. **Día 10,** Teresa Figueres Marcos, de 77 años. **Día 11,** José Ferré Pagán, de 81 años.

Fallecidos en Petrer

Día 11 de noviembre, Dolores Carbonell Esteve, de 80 años. Carmen Martínez Brotons, de 85 años.

FUNDACIÓN PAURIDES

CURSO
«Fotografía digital en blanco y negro» impartido por José Beut
Sábado 15 de 11:30 horas y de 16 a 18 horas.
MÚSICA
Audición alumnos de la Escuela de Música de la AMCE Santa Cecilia.
Martes 18 a las 20 horas.
CINE
«Medianoche en París» de Woody Allen
Miércoles 19 a las 18:30 horas.
PRESENTACIÓN LITERARIA
Presentación del libro «Quería volar: cuando comer era un infierno» de Espido Freire.
Jueves 20 a las 20 horas.
CURSO
«El arte de hablar en público» impartido por Espido Freire.
Viernes día 21 de 17 a 21 horas. Sábado de 10 a 14 horas y de 16 a 20 horas.
EXPOSICIÓN
Pinturas de Livio Marino.
Hasta el día 23 de noviembre.
C/ Cardenal Cisneros, 1 .
Tf.: 965380152.

TELÉFONOS DE INTERÉS

Ayuntamiento	965 38 04 02
Alcohólicos Anónimos	965 21 94 71
Bomberos	965 38 50 80
Cáritas	965 38 20 51
Cruz Roja (urgencias)	965 38 09 87
Cementerio	965 39 24 31
Conservatorio	965 39 06 07
Guardia Civil	965 38 09 64
Hogar del Pensionista	965 38 43 43
Jardín de la Música	965 39 74 77
Mercado Central	965 39 41 41
Museo del Calzado	965 38 30 21
Policía Local	092
Policía Nacional (Comisaría)	965 39 13 11
Servicios de Aguas	965 38 04 02
Tanatorio	965 39 99 52
Taxis (paradas Elda)	965 38 10 05/30/40
Taxis (paradas Petrer)	966 311 581
Asociación Española contra el Cáncer	608 36 92 92
Estación de tren (RENFE)	965 38 28 06
Estación Autobuses	902 422 242
Hospital General (Residencia)	966 98 90 00 - 966 98 90 01

TAXI ELDA 676 699 265 www.taxi40.es

El pleno aprobó una modificación de crédito en medio de un tenso ambiente

El Pleno resultó muy tenso por los temas abordados

El equipo de gobierno del PP aprobó en el pleno del pasado viernes una modificación del préstamo del pago a proveedores por un crédito con un tipo de interés más bajo, de un 2 por ciento. La edil de Hacienda, Virginia Romero, explicó que debido a que se han cumplido los plazos de pago por parte de la Administración local, se ha amortizado el 47% del préstamo, unos tres millones de euros.

Durante el transcurso de una sesión bastante tensa, un grupo de personas de la Plataforma «No al Castelazo» se concentró en la Plaza de la Constitución para protestar por el proyecto de reforma de dicha plaza frente a un amplio despliegue policial.

Al respecto, la edil de IU, Luisa Martínez, dijo el pasado miércoles que lo único que pedía este grupo es que no se destinen tantos recursos públicos a las obras y en su lugar se creen puestos de trabajo, pero «la alcaldesa no quiere oír voces disidentes».

Añadió que los miembros de la Junta de Gobierno serán los principales responsables penales y patrimoniales de esta actuación.

Fobesa lanza una campaña de limpieza para toda la ciudad

La empresa Fobesa, en colaboración con el Ayuntamiento, inicia una ambiciosa campaña de limpieza en toda la ciudad. El lema «Ayúdanos a tener Elda limpia» les permitirá incidir en la necesidad de cuidar la ciudad y para ello han organizado una serie de charlas en los colegios y la distribución de folletos donde se explicará la importancia del reciclaje y utilización de papeleras y contenedores. También dispondrán de stands en las plazas públicas para que los niños acudan y estén informados.

El concejal de Limpieza, Alberto García, comentó que Elda genera 60 toneladas diarias de basura y que todos tenemos que colaborar para mantener limpia la ciudad evitando tirar chicles al suelo o dejar los excrementos de animales en la vía pública.

La campaña comenzará en enero con una limpieza de choque por todos los barrios de la ciudad.

Un técnico informa de los presupuestos participativos en el Ayuntamiento

Los representantes de los partidos políticos asistieron el pasado martes a una sesión en el Ayuntamiento de Elda en la que un técnico de Alicante habló de los presupuestos participativos. Uno de sus objetivos es que la ciudadanía elija las prioridades que quieren que se atiendan en el capítulo de inversiones de los presupuestos.

La concejala de Izquierda Unida, Luisa Martínez, con la experiencia de haber participado en los presupuestos participativos en Petrer, dijo que no cree que la alcaldesa, Adela Pedrosa, los haga realidad en nuestra ciudad.

Este acto fue aprobado por el consejo de barrio y se hará una sesión informativa en el Centro Cívico, cuya fecha está pendiente de confirmación.

Clinica de Otorrinolaringología y Audiología
Dr. García Mira

Otorrinolaringología, problemas de audición y vértigo, adaptación de prótesis auditivas, logopedia

Horario de atención al paciente: de 16:30 a 20 horas

Plaza de la Constitución, 7 ELDA (Alicante) Tel. 965 38 44 72
http://doctorgarciamira.com/ Mail: info@doctorgarciamira.com
Síguenos también en Facebook

2807/...
fisioterapia VdS
Rehabilitación
- Tratamiento a domicilio.
- Pilates terapéutico.
- Pilates pre-postparto.
- Pilates para el cáncer de mama (Pink Ribbon Program).
Teresa Díaz Barbero Fisioterapeuta (col. 3598)
C/ Virgen de la Salud, 3 ELDA Tel. 636 268 298 fisioterapiavds@gmail.com

Dra. Mar Sanmartín Moreno
GINECÓLOGA
GINECOLOGÍA Y OBSTETRICIA - MEDICINA CONVENCIONAL
REIKI - FLORES DE BACH - MEDICINA NATURAL
Promoción verano para menores de 23 años:
Citología, revisión completa... 60 euros
C/ Ortega y Gasset, 29 3ºB (Edif. Fleming) ELDA
Teléfono 693 064 981 ginemar2013@gmail.com
2825/37

BOTINES Y ZAPATOS PARA OTOÑO desde 40 euros

Barhuber
CALZADO
CABALLERO - TODO PIEL

Avda. Madrid, 2 C - Local (junto a Mercadona)
ELDA - PETRER Tel. 965 37 47 12
2818/41

PRIMER ANIVERSARIO

FERNANDO ÁLVAREZ GÓMEZ

FALLECIÓ EL 20 DE NOVIEMBRE DE 2013

D.E.P.

Sus familiares les comunican que la misa que se celebrará el próximo JUEVES 20 DE NOVIEMBRE A LAS 19:30 HORAS EN LA IGLESIA DE SANTA ANA DE ELDA será ofrecida por el eterno descanso de su alma, agradeciendo anticipadamente la asistencia a este piadoso acto.

PRIMER ANIVERSARIO

VICENTE MARTÍNEZ PONS

FALLECIÓ EL 19 DE NOVIEMBRE DE 2013

QUINTO ANIVERSARIO

LOLITA NAVARRO BOTELLA

FALLECIÓ EL 11 DE DICIEMBRE DE 2009

D.E.P.

Su familia les participa que la misa que se celebrará el próximo VIERNES 21 DE NOVIEMBRE A LAS 19:30 HORAS EN LA IGLESIA DE SANTA ANA DE ELDA será ofrecida por el eterno descanso de sus almas, agradeciendo su asistencia a este piadoso acto.

LA SEÑORA

Doña SARA VIDAL MAESTRE

FALLECIÓ CRISTIANAMENTE EN VALENCIA

EL DÍA 8 DE NOVIEMBRE DE 2014

D.E.P.

Sus hermanas, Mª del Carmen y Hortensia; sobrinos, Gabriel, Sylvia, Mª del Carmen, José Ricardo, Mª Dolores, Beatriz Arcos Vidal y Hortensia Rico Vidal; sobrinos políticos; sobrinos-nietos y demás familia, agradecen profundamente las muestras de afecto recibidas y participan a sus amistades que la misa que se celebrará el SABADO 15 DE NOVIEMBRE A LAS 11 HORAS EN LA IGLESIA DE SANTA ANA DE ELDA será aplicada por el eterno descanso de su alma. Les quedarán muy reconocidos por su asistencia.

Concentración contra la reforma de la Plaza Castelar

En la concentración se leyó un comunicado contra la reforma

La plataforma «No al Castelazo, sí a Castelar» se concentró el pasado sábado en la plaza Sagasta para manifestar su rechazo al proyecto de reforma de la Plaza Castelar. Al acto asistieron concejales de IU, PSOE y Podemos, y se leyó un comunicado en el que señalaban el despilfarro que supondrá esta obra, que ha comenzado con la retirada de los bancos.

Concierto en el Día contra la Violencia de Género

El Ayuntamiento de Elda, la Concejalía de Igualdad y el Consejo Sectorial de la Mujer por la Igualdad ofrecen el 19 de noviembre un concierto en conmemoración del 25 de noviembre, Día Internacional contra la Violencia de Género, titulado *016-La Mujer visible*, a cargo de Paco Damas, a las 18:30 horas, en el Teatro Castelar de Elda. Entrada es gratuita.

Calendario solidario de Asprodis y exposicion del fotógrafo Vicente Esteban

La Asociación Pro-disminuidos Psíquicos de Elda y Comarca, Asprodis, presentó el pasado viernes el calendario solidario 2015 «Un paseo con los clásicos II» en el Hotel AC de Elda. El calendario ha sido diseñado por el fotógrafo eldense Vicente Esteban, en el que recrea la obra de pintores clásicos utilizando a modelos del centro Asprodis.

Asimismo, la exposición fotográfica del trabajo realizado por Vicente Esteban se puede ver hasta el 29 de noviembre en la Casa de Rosas.

Rubén Alfaro presentó su candidatura a la Alcaldía de Elda

Antonio Hernando y Joan Lerma acompañaron a Rubén Alfaro

Los socialistas de Elda celebraron el pasado fin de semana un acto para presentar oficialmente la candidatura de Rubén Alfaro a la Alcaldía de Elda, bajo el lema «Juntos más que nunca». Una amplio número de militantes y simpatizantes asistieron al acto, así como representantes de colectivos y asociaciones de la ciudad.

Alfaro estuvo acompañado por uno de los políticos emergentes del partido a escala nacional, el nuevo portavoz del grupo socialista en el Congreso de los Diputados, Antonio Hernando, y del secretario general provincial del PSOE, David Cerdán, así como del expresidente de la Generalitat Valenciana y senador, Joan Lerma, los alcaldes de Monóvar y Pinoso y otros candidatos socialistas a las alcaldías de la comarca.

Alfaro destacó en su intervención la necesidad de un «cambio en las formas y en el fondo de la gestión municipal, con transparencia y ejemplaridad» como ejes centrales de su propuesta política de cara a las próximas elecciones locales del mes de mayo.

CLÍNICA DENTAL
Dra. Camelia Pomares Ortuño
ESPECIALIDADES
- Cirugía e implantes.
- Ortodoncia.
- Periodoncia.
- Odontopediatría.
- Estética (blanqueamiento).

(Primera visita y diagnóstico gratuito)

LABORATORIO DE PRÓTESIS DENTAL PROPIO
La conexión directa, clínica y laboratorio aportan una garantía de éxito en los tratamientos.
Avenida de Chapí, 20-22 Edificio Sochil **ELDA**
Teléfono 966 187 088
2777/...

ALFONSO FERNÁNDEZ ALMENDROS

FALLECIÓ EL 8 DE NOVIEMBRE DE 2014
A LOS 69 AÑOS DE EDAD

D.E.P.

Su familia agradece las muestras de cariño y condolencias recibidas en tan tristes momentos y les comunica que la misa que se celebrará el próximo VIERNES 14 DE NOVIEMBRE A LAS 19:30 HORAS EN LA IGLESIA DE SANTA ANA DE ELDA será ofrecida por el eterno descanso de su alma, agradeciendo anticipadamente la asistencia a este piadoso acto.

PACUCHY DE JUAN-GUTIÉRREZ ORTEGA

FALLECIÓ EL 29 DE OCTUBRE DE 2014

D.E.P.

Sus familiares les participan que en la PARROQUIA DE LA INMACULADA DE ELDA se van a celebrar unas misas ofrecidas por el eterno descanso de su alma con el siguiente horario:
- Una diaria desde el LUNES 17 DE NOVIEMBRE A LAS 19 HORAS durante un mes.
- Una mensual todos los días 29 de cada mes a las 9 horas de la mañana durante un año.

El PSOE critica la inyección de 30.000 euros a Turismo y Muñoz afirma que intensificarán la promoción en 2015

El grupo socialista calificó de «despilfarro absoluto» los 30.000 euros que se van a inyectar al presupuesto de la Concejalía de Turismo, «mientras que existen otras necesidades más urgentes», apuntó el edil Jesús Sellés. Por ello, pidió que ese dinero se invierta en acciones productivas o en mejorar las condiciones salariales de las becas de formación.

Sin embargo, dijo, Turismo realiza gastos «bochornosos como los pasaportes con la efigie de Adela Pedrosa, los vídeos de promoción del calzado a 1.000 euros el minuto o estudios sobre la estrategia online que nadie sabe para qué sirven».

Sellés dijo que el fracaso de la política de Turismo es palpable y se concreta en el cierre de la tienda multimarca en los bajos del Museo del Calzado, cuyas visitas de cruceristas fueron anunciadas antes de las últimas elecciones.

Al respecto, el concejal del área, Francisco Muñoz, defendió su gestión y afirmó que su grupo gasta mucho menos que los socialistas en su día en promoción turística, e insistió en que Elda figura en todas las rutas importantes como la del Monastil, los Castillos y outlets de calzado. Además, anunció que en 2015 recibirán la Q de Calidad Turística, que Tourist Info trabaja muy bien y que estarán en Fitur.

PSOE: «Pedrosa emplea las becas de formación en tareas que hacían los trabajadores que fueron despedidos»

El grupo socialista critica que el Ayuntamiento «precariza» el trabajo mediante las denominadas becas formación con las que 80 desempleados reciben 300 euros al mes por cinco horas de trabajo diarias, sin ningún tipo de cotización a la Seguridad Social ni aportación que les permita generar alguna prestación por desempleo.

Añaden que el equipo de gobierno eliminó en 2012 hasta 20 plazas de operarios de limpieza, jardineros, pintor y oficiales , cuyos trabajos son asumidos ahora por los nuevos trabajadores becados.

Para el concejal socialista Jesús Sellés, esta medida representa una falta de sensibilidad hacia el colectivo de los parados de larga duración, que «es el más vulnerable», pero lo que hay que hacer es «ofrecerles una salida digna y no una limosna que es lo que ha hecho la alcaldesa».

Compromís propone crear empleo a través de un plan de rehabilitación de edificios

Compromís Elda considera el empleo como una prioridad, por lo que apuesta por iniciativas que puedan reducir el paro creando trabajos dignos y sostenibles en el tiempo. Una de las medidas que proponen es la creación de empleo mediante la aplicación de un plan local de Rehabilitación y Conservación de Edificios basada en el ahorro, eficiencia energética y mejora de la accesibilidad.

Según un informe de la Organización Internacional del Trabajo, OIT, el sector de la rehabilitación de edificios podría crear en España hasta 100.000 puestos de trabajo al año. Este plan disponía de 125 millones de euros, que a mitad de año seguían intactos.

El plan local consistiría en crear una oficina de información y facilitar los trámites necesarios para solicitar las ayudas y subvenciones.

Dicen que esta medida crearía empleo directo entre albañiles, fontaneros, carpinteros, electricistas, ingenieros, arquitectos o ascensoristas, que perdieron su trabajo por la crisis inmobiliaria, además de aumentar la actividad de proveedores de materiales y servicios.

Para comenzar, señalan que habría que realizar un censo en Elda de los edificios según su antigüedad, además de incrementar de forma efectiva la inversión en la rehabilitación de viviendas.

SE OFRECE AUXILIAR
De enfermería en geriatría y de ayuda para ancianos.
Ambos con titulación.
A particulares y hospitales.
Tel. 682 865 020
2836

Congreso Nacional «Arte y Semana Santa» en Monóvar

Con motivo del 75º aniversario de su fundación, la Hermandad del Santísimo Cristo Crucificado y María Santísima de la Esperanza de Monóvar organiza el Congreso Nacional «Arte y Semana Santa: cultura material e inmaterial» del 14 al 16 de noviembre en Monóvar. Su objetivo es abordar todos los aspectos del arte relacionado con la Semana Santa desde una perspectiva multidisciplinar. Los asistentes disfrutarán de una serie de conferencias de la mano de expertos procedentes de toda España. El domingo, una vez clausurado el congreso, tendrá lugar el primer Encuentro provincial de investigación cofrade. Las conferencias se complementan con visitas a la iglesia de San Juan Bautista y el convento de Capuchinos.

Las inscripciones se pueden realizar en el mismo congreso, antes de su inauguración, en el Teatro Principal. Más información en la página web: *hermandad delcristo.com/congreso*.

Cena de alumnos del 78 del Padre Manjón. Los alumnos del colegio Padre Manjón, de la generación del 78, celebraron el 18 de octubre una cena reencuentro 22 años después.

Libro de Espido Freire

La escritora Espido Freire presenta su nuevo libro el jueves 20 de noviembre, a las 20 horas, en la Fundación Paurides, titulado *Quería volar: cuando comer era un infierno*, en el que profundiza en el tema de la anorexia. Por otro lado, Freire ofrece un curso intensivo «El arte de hablar en público» el 21 y 22 de noviembre en Paurides.

Encuentro en La Molineta

La residencia para mayores La Molineta de Petrer organiza un encuentro-coloquio el 20 de noviembre, a las 19 horas, denominado «Formamos una gran familia».

Una actividad que interesa a familiares, amigos y conocidos de los residentes y a colectivos de los campos profesionales que dependen de ellos.

La Senda de los elefantes. Nueve cuartelillos de Elda se reunieron para celebrar la denominada «Senda de los elefantes», en la que participaron unas doscientas personas, que recorrieron los cuartelillos, dándose cita en la sede de las Huestes del Cadí para hacer un concurso de gachamigas, una comida y cena.

AHIVALAOSTIA! III
TERCERAS JORNADAS GASTRONÓMICAS VASCO-PIRATAS

Lunes, 17 de noviembre
Milhojas de foie con angula ahumada y manzana caramelizada
Huevo a baja temperatura con espuma de patatas y colmenillas
Ensalada templada de bonito
Bacalao con salsa vizcaina
Cochinillo confitado con parmentier de manzana y melocotón
Postre Torreblanca.

Martes, 18 de noviembre
Cogollos de Tudela con antxoas y piquillos
Terrina de hígado de pato con manzana en texturas
Txipirones en su tinta
Bacalao ajoarriero con langostinos en tempura
Txuletón de buey a la parrilla
Tarta de manzana casera con helado de canela

Miercoles, 19 de noviembre
Antxoas de Getaria con piquillos e Idiazábal
Txipirones con ajetes, habitas y crujiente de alcachofas
Ensalada de vieiras y níscalos
Marmitako
Carrilleras con foie y boletus
Leche frita con helado de turrón

Jueves, 20 de noviembre
Croquetas caseras (foie y boletus, txipirones en su tinta)
Alcachofas con almejas y jamón ibérico
Txipirones de anzuelo a lo Pelayo
Alubias de Tolosa
Rodaballo con bilbaína de gambas rojas o Txuletón de buey a la parrilla
Tarta de queso Idiazábal y frutos rojos

Viernes, 21 de noviembre
Koktoxas de bacalao rebozadas
Txangurro
Ensalada templada de foie y jamón de pato
Sopa de cebolla
Merluza en salsa verde, con almejas o Txuletón de buey a la parrilla
Pantxineta

Información y reservas
647 731 696
Restaurante Club de Campo, Elda
Precio por persona y dia 35 €
Plazas limitadas/ lunes a viernes desde las 14:00 horas.
2836

PSICOLOGÍA ESCOLAR
CLASES DE APOYO
- Dificultades de aprendizaje.
- Problemas escolares.
- Falta de atención.
- Estimulación temprana.
Teresa Barbero Tamarit Psicóloga
terbarmail@gmail.com
2807/... C/ Virgen de la Salud, 3 ELDA ☎ 630 55 61 00

CENTRO INFANTIL
MUNDO MAGICO
OFERTA DE LANZAMIENTO
1/2 jornada desde **75 euros** y jornada completa desde **100 euros.**
2836/37 C/ Luis Batllés, 9 bajos ELDA **Tel. 655 377 812**

¡Nueva web!
PUntaPié
calzado infantil y juvenil
www.puntapiemoda.com
www.facebook.com/puntapiemoda
C/ Antonino Vera, 59
Tels: 965 04 46 17 - 675 14 13 60
2832/38

Solveig Nordström cautivó a los eldenses con su conferencia sobre la cerámica ibérica y el Maestro del Monastil

La arqueóloga sueca Solveig Nordström visitó Elda el pasado viernes, después de 50 años, para ofrecer una conferencia sobre el alfarero y artista que vivió en el poblado ibero que dio origen a la localidad, en el siglo I antes de Cristo y que ella bautizó como "El maestro del Monastil" por su estilo único en los dibujos de su cerámica.

El acto estaba organizado por el semanario *Valle de Elda* y la Fundación Paurides y se convirtió en un homenaje a esta gran dama de la arqueología ibérica de la provincia, que cuenta con 91 años.

Solveig Nordström visitó en primer lugar el Museo Arqueológico, donde le entusiasmó ver de nuevo las piezas de cerámica del Maestro del Monastil que tanto la impactaron hace 50 años. También pudo comprobar que el dibujo que ella realizó entonces de un plato decorado se muestra en una de las vitrinas de la sala ibérica. El director del Museo Arqueológico, Antonio Poveda, guió su visita por las diferentes salas y manifestó que su encuentro con Sol representaba el día más feliz de su vida profesional: "Ella puso en el mapa de la arqueología internacional el yacimiento del Monastil y además, desde que ella lo bautizó como tal, se conoce como del Maestro del Monastil a un estilo propio de cerámica que se elaboró aquí".

Danzas de la Mayordomía

El grupo de danza de la Mayordomía de San Antón sorprendió a la arqueóloga con un baile tradicional en el vestíbulo del Museo, ya que para ella la danza constituye una parte muy importante de las celebraciones rituales del mundo antiguo y le interesaba conocer los bailes tradicionales de Elda. Nordström felicitó a las bailarinas y alabó su tarea en la recuperación de unas danzas que estaban a punto de extinguirse.

La arqueóloga visitó el Museo Arqueológico acompañada por Antonio Poveda, Susana Esteve y José Mateos

La visita al Museo finalizó con la entrega de un ramo de flores recogidas en el Monastil por el arqueólogo municipal Juan Carlos Márquez.

Una charla inolvidable

La sala de conferencias de la Fundación Paurides se llenó al completo para escuchar a la arqueóloga y fue necesario colocar decenas de sillas para acoger a todo el público.

El semanario *Valle de Elda* fue el promotor de la visita de Nordström a Elda, la cual surgió tras la entrevista que la directora de la publicación, Susana Esteve, le realizó este verano en Benidorm, donde reside: «Durante mi encuentro con ella me di cuenta de que estaba ante una mujer muy culta y sensible que conocía en profundidad una etapa de nuestra historia de la que sabemos muy poco, y en la que intuyó la existencia de un ceramista único en el mundo ibérico, el Maestro del Monastil, como se le conoce en el ámbito de la arqueología ibérica desde que ella lo bautizara así. Pensé que mis paisanos tenían que conocerla en persona y, a la vez, que este encuentro sirviera de pequeño homenaje a su gran trabajo», indicó Esteve en la presentación de la charla.

El Maestro del Monastil

Solveig Nordström ofreció una magnífica conferencia titulada «El Maestro del Monastil, un mago artista» con el apoyo de imágenes, en la que recordó su llegada a Elda en los años 60 y su encuentro con el grupo de entusiastas de la arqueología pertenecientes al Centro Excursionista Eldense. Su tono apasionado y los datos que aportó sobre el Maestro del Monastil hicieron que el público quedara encantado y sorprendido a la vez, ya que en Elda este personaje es prácticamente desconocido.

El concejal de Cultura, José Mateos, y el director del Museo Arqueológico, Antonio Poveda, coincidieron en que Elda le debe un homenaje a esta mujer que fue la primera en estudiar a fondo nuestra cerámica ibérica.

En el acto se recordó que Solveig Nordström evitó la desaparición del yacimiento de Lucentum en Alicante en los años 60 al tumbarse delante de las excavadoras, ya que se había proyectado la construcción de edificios de lujo en ese lugar. Como reconocimiento, el ayuntamiento de Alicante le dedicó hace pocos años una plaza que se encuentra junto al yacimiento.

Al concluir el acto, la directora del IES Monastil, Ana Esteve, junto con un grupo de alumnos le entregó un plato de cerámica a la arqueóloga como recuerdo de su visita y expresó el ejemplo que constituye su vida, por su entusiasmo y dedicación al estudio.

Doctor JOSÉ MIGUEL CANO GRAS

Especialidad en Psiquiatría

Cita previa tardes

Policlínica Elda

2800/83 C/ Quijote, 10 **ELDA** (Alicante) **Tel. 965 38 01 36**

BLANCA LLAMAZARES MARTÍN

PSICÓLOGA

Atención psicológica, adultos y niños.
Apoyo psicoeducativo
Terapia de pareja - Atención a mayores
Atención a domicilio.

C/ José María Pemán, 23 1º Izda. **ELDA**

2836/39 **Tel. 695 164 480** bllamazarespsicologia@gmail.com

El IES Monastil inicia una nueva edición de las rutas «La llave de Elda»

El grupo de alumnos participantes en la ruta

Alumnos de 2º de ESO del IES Monastil participaron en la primera de las cinco rutas didácticas del programa «La llave de Elda», titulada: «Elda en el transcurso de su historia». El recorrido discurrió por los jardines del río Vinalopó hasta la ermita de San Antón y el centro histórico, para terminar en la Fundación Paurides, donde tuvo lugar una charla acerca del Castillo por el arqueólogo municipal, Juan Carlos Márquez.

Este proyecto, en el que colabora el Ayuntamiento, retoma su andadura con algunas novedades, entre ellas, la ampliación de las rutas con visita al Museo Arqueológico y al Museo Etnológico, que abrirá sus puertas próximamente. La otra novedad consiste en presentar un DVD elaborado por Wayaba Arquitectos Audiovisuales, con las rutas realizadas durante el pasado curso, que servirá como herramienta didáctica.

PSOE: «La escuela infantil Santa Infancia no está en los presupuestos del Consell»

El grupo socialista advierte que los presupuestos generales de la Comunidad Valenciana no incluyen una partida económica específica para la construcción de la escuela infantil Santa Infancia. Sin embargo, la alcaldesa había anunciado este proyecto, así como una partida de 10.000 euros.

Jesús Labajo Yuste gana el premio Cuentamontes de Literatura

Jesús Labajo

Miguel Ángel Ibáñez

César Pérez de Tudela

El premio internacional Cuentamontes de Literatura 2014 recayó en Jesús Labajo Yuste, de Cabra (Córdoba) por su cuento *Corazón Blanco*. El ganador fue finalista en los años 2009 y 2010 y miembro de la generación de escritores de montañismo a los que se les denomina «Cuentamontinos».

Por su parte, el petrerense Miguel Ángel Ibáñez Marco se alzó con el premio local por su trabajo *Hay algo en el viento*. La sorpresa fue que también ganó el pasado mes de junio el premio Vivac de Cuento del Club Alpino Eldense, lo que lo convierte en una joven promesa de la literatura montañera del Valle.

El Premio de Honor de Literatura fue para el escritor y periodista César Pérez de Tuleda y Pérez, vinculado a nuestro Valle desde hace años y colaborador del grupo Cuentamontes. Se trata de uno de los escritores más significativos y profundos de la literatura montañera española contemporánea, con una treintena de libros publicados. Su último libro *Naranjo de Bulnes. Cuentos mitos y leyendas* fue editado por Cuentamontes, lo cual le une a la literatura local y ahora, con mayor motivo, a la historia del montañismo.

¡¡ ÚLTIMA INNOVACIÓN !!
¿ Crees que lo has probado todo ?
en BAÑON ESTILISTAS tenemos lo último en tratamientos
BAÑON ESTILISTAS
PAUL MITCHELL®
NUTRI-HID
Nutrición e hidratación
BODY-BOUNCE
Volumen y cuerpo
BRI-REPAIR
Brillo, reparación con proteina.
NATUR-HAIR
Con productos naturales
(limón fresco, azúcar moscobada)
The Wash House℠ Experience
The Color Bar℠ Experience
2836
Llama al 965 399 355 y pide tu cita
Síguenos en Facebook
encarnibañon
encarniestilista@hotmail.es
C/. Infantes, 2 ELDA

El IES Valle de Elda experimenta la formación dual con dos empresas

La formación dual se realiza gracias al programa Leonado da Vinci

Las empresas transitarias Eurocargo en Monóvar e Import-cargo en Elda son pioneras en recibir a alumnos alemanes en formación dual a través del IES Valle de Elda gracias al programa Leonardo da Vinci.

Los profesores realizan actividades acuáticas

Estos alumnos llevan tres años estudiando y trabajando a la vez en una empresa de las mismas características en Flensburg (Alemania), dentro del sistema dual, que consiste en asistir tres días a la empresa y dos al instituto, recibiendo una educación teórica y práctica simultánea.

Gracias a esta iniciativa, el IES Valle de Elda ha podido experimentar con este tipo de formación dual que implantará en el curso 2015-16.

Actividades en medio acuatico para personas con discapacidad

Profesores del IES Valle de Elda profundizan en relación a las actividades en medio acuático para personas con discapacidad y dependientes mediante un grupo de trabajo del CEFIRE de Elda. El grupo tiene previsto seguir con actividades acuáticas en diversos medios y situaciones, como balnearios o piscinas.

El IES Valle de Elda edita una guía para el intercambio de alumnos

El IES Valle de Elda ha editado una guía práctica para organizadores de movilidades titulada: *Muévete, sé flexible*. El director del centro, Cristóbal Melgarejo, explicó que esta guía «surge como resultado de la unión de centros de Holanda, Croacia, Eslovenia y República Checa». Su función es mostrar a la gente qué hay que hacer para adquirir movilidad. La concejala de Educación, Cristina Gomis, comentó que ya hay varios centros de Secundaria que realizan distintas actividades a través de Erasmus y el proyecto Leonardo da Vinci.

Esta guía es fruto del trabajo de un equipo que comenzó hace seis años y ahora ya están preparando a un grupo de alumnos para ir a Alemania e Italia. También están organizados para recibir a alumnos europeos. En cinco años han enviado a un centenar de alumnos al extranjero y a numerosos profesores.

Se trata de un manual de buenas prácticas para el envío y recepción de alumnos, que está disponible en los centros, en inglés y castellano.

El IES La Torreta convoca el primer Certamen de Diseño de Calzado Infantil

La edil de Educación junto a responsables del instituto y el empresario

El IES La Torreta de Elda convoca el primer Certamen de Diseño y Elaboración de Maquetas de Calzado Infantil, cuya finalidad es «descubrir nuevos talentos en el mundo del zapato y potenciar su formación para la inserción laboral, además de promover el germen de posibles emprendedores en el ámbito productivo», explicó el director del centro, Juan Manuel Martínez.

Este centro imparte Formación Profesional de Calzado desde sus orígenes, comprometido con la necesidad de atender las demandas formativas del sector. Por ello, y debido a la pérdida de empresas, impulsaron el primer Concurso de Jóvenes Modelistas de Calzado en 1984, de proyección internacional.

Ahora, su objetivo es generar técnicos y trabajadores de buena cualificación, incorporando alicientes motivadores a sus enseñanzas. Para conseguirlo, y en colaboración con el joven empresario de la marca Cirqus, empresa radicada en Elda, han promovido este certamen de creación zapatera.

Esta primera convocatoria va dirigida a alumnos de primer curso de FP-Grado Superior de diseño y producción de Calzado y Complementos, matriculados en el curso 2014-15 en el IES La Torreta de Elda, así como de otros centros y escuelas de diseño.

Los interesados en participar deberán presentar un estudio y juego de maquetas de calzado infantil, consistente en tres modelos de zapato del número 21, de libre elaboración, para la temporada de verano de 2016 que, posteriormente se podrán incorporar a auténticas colecciones de calzado.

Las hormas y materiales necesarios serán aportados por el Instituto y la empresa patrocinadora.

En total, se entregará un primer premio, con trofeo, diploma y 200 euros para el ganador; segundo premio, trofeo, diploma y 100 euros; y tercero, trofeo, diploma y 50 euros. Si el jurado considera que alguno de los zapatos es «relevante» podrá recibir un accésit de 50 euros. Además, está previsto un premio especial si se acepta el uso comercial de los modelos, por lo cual el alumno podría percibir una compensación económica de la empresa.

Concierto Música Viva 2014 del Conservatorio Ana María Sánchez de Elda

El Conservatorio Profesional Ana María Sánchez de Elda presenta el 20 de noviembre el Concierto Música Viva 2014, a cargo de los alumnos del centro, a las 19:30 horas, en el salón de actos del Conservatorio. Ese mismo día tiene lugar el acto de entrega de becas a los alumnos del Proyecto Música Viva 2014 y de los Premios Extraordinarios en Enseñanzas Profesionales del curso 2013-2014.

El Conservatorio aprovecha esta ocasión para mostrar a los patrocinadores de estas becas, su agradecimiento por apoyar este proyecto dirigido a promocionar a los jóvenes alumnos.

El Proyecto Música Viva nació en 1997, siendo innovador en la Comunidad Valenciana y desde entonces ha dado excelentes resultados, ya que numerosos alumnos han finalizado sus estudios en conservatorios tan relevantes como Real Conservatorio de Música de Madrid, Escuela Superior de Música Reina Sofía de Madrid , Conservatorio Superior de Murcia o en el de Valencia, entre otros.

El programa del concierto se centrará en las obras de G. Enesco y P. Iturralde y L. Gröndahl. La pianista acompañante será Matilde Juan, con la participación de Ana Mondéjar Amat a la flauta, Iván Ramón Martínez con el clarinete y Pascual Flores Navarro al trombón.

TAXI 24 HORAS
PETRER
Pago con tarjeta.
Tel. 691 836 147
2805/41

Carasses clausura la novena Muestra de Teatro Amateur

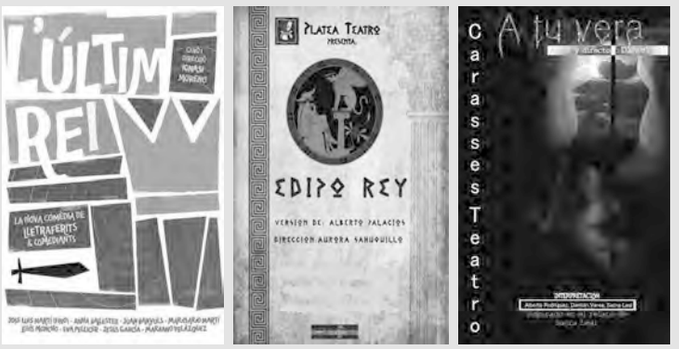

L'últim Rei, Edipo Rey *y* A tu vera *cierran la Muestra este fin de semana*

El grupo Carasses Teatro clausura el domingo 16 de noviembre la 9º edición de la Muestra deTeatro Amateur «Escena Elda», con la obra *A tu vera*, a las 19 horas, en el Teatro Castelar de Elda. Esa misma tarde tendrá lugar la entrega de premios, entre ellos el Premio del Público, Mejor Dirección, Escenografía, Mejor Actor y Actriz Principal y Mejor Actor y Actriz de Reparto.

Carasses Teatro ha organizado un año más esta muestra en la que compiten cuatro grupos de un total de sesenta que se presentaron al certamen.

La muestra comenzó el pasado fin de semana y continúa este viernes con la representación de *El último Rey* de Lletraferits & Comediants, procedentes de Gandía; y el sábado 15 llega al teatro el clásico *Edipo Rey,* de Platea Teatro de Tomelloso, a las 22 y 20 horas, respectivamente.

El precio simbólico de las entradas es de 3 euros.

Comedia, teatro infantil y música el próximo fin de semana en el Castelar

Santi Rodríguez presentará el viernes 21 de noviembre en el Teatro Castelar de Elda *Como en la casa de uno... en ningún sitio*, a las 21:30 horas. Una historia disparatada y desconcertante de innegable vis cómica que divertirá al público.

Por otro lado, Producciones Teatrales R & D llevará al escenario del Teatro Castelar el domingo 23 de noviembre la obra *Circus Imaginarius*, un lugar donde los niños pueden desplegar su imaginación y los mayores vuelven a ser niños, a las 18 horas. La entrada es gratuita con invitación en taquilla.

Asimismo, el próximo sábado 22 de noviembre la Asociación Músico Cultural Eldense Santa Cecilia ofrecerá un Concierto Extraordinario en honor a

la patrona, con motivo de la presentación de los nuevos músicos que se incorporan a la banda, a las 19:30 horas. Entrada gratuita con invitación.

2429/...
ANTONIO JUAN ORTUÑO
PODÓLOGO
TRATAMIENTO INTEGRAL DEL PIE
ESTUDIO INFORMATIZADO DEL PIE
PLANTILLAS A MEDIDA
C/ Príncipe de Asturias, 51-53 - 6º Izda. ELDA Tel. 965 38 31 77

CITROËN
Autos Bañon, S.A.
¡Gran Oferta!
Km. 0
Citroën C4 Aircross
solo 2 unidades
Citroën C4 Picasso
solo 2 unidades
Citroën C4
solo 5 unidades
Citroën C3
solo 7 unidades
FINANCIACION A TU MEDIDA
www.autosbanon.es
Avda. Mediterraneo, 36
ELDA
Telf.:
692 663 214

La sede de los Contrabandistas abrirá los primeros y terceros viernes de mes para los comparsistas

Con la llegada del mes de noviembre, los primeros y terceros viernes de cada mes estará dedicado a la atención al comparsista en la sede festera La Bodega. Será de las 18 hasta las 20 horas. Cualquier duda que pueda surgir de todo tipo entre los festeros de la comparsa se podrá resolver, como les contamos, en nuestra sede social. Precisamente en estos viernes se podrá retirar también la lotería de Navidad y la del sorteo del Niño.

El 11 de diciembre es la fecha elegida en el calendario de actividades de la comparsa para saber qué escuadras son las premiadas de las pasadas fiestas que deberán participar en los actos de la Media Fiesta del próximo mes de enero.

En la citada Media Fiesta, serán proclamados los nuevos cargos de nuestra comparsa, los adultos Adela Verdú Griñán y Juan Miguel Vidal Barrachina, mientras que los infantiles serán Gabriela Navarro Cebrián y Víctor Jin Jiang.

Por otro lado, la directiva de la comparsa comunica que se necesitan niños de entre 8 y 14 años para crear un «minipuñaíco». La indumentaria que se precisa es la siguiente: botas negras, pantalón bordado, canana, fajín y pañuelos rojos, camisa blanca y manta. Los interesados pueden ponerse en contacto con Mari Deltell, los días de atención al comparsista o en el teléfono 696 251 597.

Cronista

Concurso de Tarjetas de Navidad de los Cristianos

La comparsa de Cristianos recuerda que el sábado 15 de noviembre, a partir de las 18 horas, celebran en su sede el tradicional Concurso de Tarjeta postal de Navidad. La comparsa anima a los pequeños cristianos a que acudan para pasar una tarde divertida.

Además, el 21 de noviembre celebrarán una asamblea general ordinaria las 22 horas en su sede, en la que tratarán importantes asuntos, por lo que ruegan la máxima asistencia.

Donación de sangre en la sede de los Piratas

La comparsa de Piratas celebra el 16 de noviembre una donación de sangre en su sede, situada en la calle Ricardo León, número 10, de 9:30 a 14 horas, coordinada por el Centro de Transfusiones de la Comunidad Valenciana. Las personas que estén en disposición de donar sangre pueden acudir a esta llamada solidaria de la comparsa. Este acto será anunciado el día 15 por el grupo Sotavento Pirata con un pasacalle por la ciudad.

Fiesta solidaria a favor de CODIS

El Club de Ocio para Discapacitados, CODIS, celebra una fiesta solidaria denominada «Mil razones» el sábado 22 de noviembre en el Centro Cívico y Plaza de la Ficia de 11 a 14 horas, con juegos infantiles como hinchables, pintacaras, mercadillo de libros, batukada y la actuación del payaso Chus.

Misa de los Piratas en la ermita

Dentro del programa de actividades del curso 2014-15 de la Mayordomía de San Antón, el 17 de noviembre tiene lugar una misa de la comparsa de Piratas en la ermita de San Antón, a las 20:30 horas, oficiada por el vicario parroquial de Santa Ana y de San José Obrero, Hebert A. Ramos López.

Multitudinaria pedida de los cargos Musulmanes 2015

La Capitanía al completo junto al presidente de la comparsa

La comparsa de Moros Musulmanes dio a conocer a los nuevos cargos que la representarán en las fiestas de 2015. Los cargos de Abanderada y Capitán mayores estarán representados por Paqui Sánchez Carbonel y Antonio Martínez López, respectivamente. Mientras que los cargos infantiles los ostenta Marta Martínez López y Roberto López Sánchez.

El Capitán Mayor y la Abanderada Infantil son hermanos y pertenecen a una familia festera, cuyos padres, Cristina y Antonio, están orgullosos de que ostenten los cargos más importantes de la comparsa.

Por otro lado, los Musulmanes celebraron el pasado 8 de noviembre la tradicional pedida de los cargos 2015 en los salones del Casino Eldense, con asistencia de más de doscientas personas, entre ellos sus respectivas escuadras y la directiva.

El presidente de la comparsa, Antonio García Ortín, dirigió unas palabras de bienvenida y estímulo a quienes ostentan con orgullo los principales cargos de la comparsa. También se les entregaron unos obsequios oficiales, un colgante de oro a las abanderadas y la típica manta musulmana a los capitanes. Para finalizar, se sirvió una cena ofrecida por los cargos.

Jesús Pastor Gil, nuevo asesor religioso de la Junta Central de Comparsas

El misionero claretiano de la parroquia de San Francisco de Sales, Jesús Pastor Gil, ha sido elegido nuevo asesor religioso de la Junta Central de Comparsas de Moros y Cristianos. Desde hace tres años ejerce su labor pastoral en Elda con los miembros de su comunidad, tras una larga trayectoria y experiencia en Chile. También es capellán del Colegio Santa María del Carmen.

Nuevos cargos infantiles 2015 de los Realistas

La comparsa de Moros Realistas realizará el 15 de noviembre la visita de cumplimentación a la nueva Capitanía Infantil 2015: Héctor Sánchez Berenguer y Marta González Sánchez. Los nuevos cargos recibirán a la directiva en la Aljafería en un acto que supone su reconocimiento como nuevos cargos Realistas.

Dr. GONZALO LLAMAZARES CACHÁ

- RIÑÓN Y VÍAS URINARIAS
- CIRUGÍA UROLÓGICA
- ESTERILIDAD MASCULINA

C/ José María Pemán, 13 - 1º Izqda. **ELDA**

Telf. **96 538 34 96**

CLASES PARTICULARES

Clases de repaso,
Primaria, ESO, Bachiller,
Acceso a módulos.
Apoyo y técnicas de estudio.

Licenciado con experiencia en docencia imparte todas las materias.
Clases de Inglés para niños entre 5 y 12 años.
Clases individuales o por grupos.

Infórmese sin compromiso

LUCAS MORALES Telf.: 637 324 307
E-mail: lucasmorales@hotmail.com 2827/...

Bienvenida a los cargos 2015 de los Marroquíes

La Capitanía está formada por primera vez por padres y sus hijos

Los Moros Marroquíes dieron la bienvenida a los Capitanes y Abanderadas mayores e infantiles, que representará a la comparsa en 2015, en un acto que tuvo lugar el 8 de noviembre en la Kábila con asistencia de la directiva, Junta Central y numerosos familiares y amigos.

Los cargos que representarán a la comparsa son: Abanderada, Marisa Pérez Mataix; Capitarán, Gabriel Martínez Richarte; Abanderada infantil, Iryna Martínez Pérez; y Capitán Infantil, Gabriel Martínez Pérez, de forma que por primera vez, la Capitanía está formada por los padres y sus hijos.

Los nuevos cargos recibieron un regalo de bienvenida y firmaron en el libro de honor de la comparsa. Al finalizar se sirvió un vino, con el deseo que que las nuevas capitanías tengan un magnífico año festero.

El Ayuntamiento restituye las asignaciones a la Junta Central de Comparsas y a la de Fallas

La situación económica del Consistorio se encuentra estabilizada, después de someterse a un fuerte plan de ajuste que se inició en 2012 y que ha generado un equilibrio presupuestario que permite recuperar el ritmo de las inversiones.

Por este motivo, el Ayuntamiento se encuentra en condiciones de cumplir el compromiso que tenía con la Junta Central de Comparsas y Junta Central de Fallas al anunciar la restitución de las respectivas asignaciones, que se habían reducido en un 20 por ciento hace tres años.

El nuevo presupuesto para 2015 será por tanto de 28.000 euros para la Junta Central de Comparsas y de 20.000 para la Junta Central de Fallas. Muñoz insistió en que «el Ayuntamiento está saneado y puede cumplir sus compromisos con los colectivos festeros, gracias al esfuerzo de todos».

Las fiestas de Moros y Cristianos se adelantarán una semana en 2015

El presidente de la Junta Central de Comparsas, Pedro García, anunció que las próximas fiestas de Moros y Cristianos tendrán lugar del 28 de mayo al 1 de junio, en el caso de que las elecciones municipales tengan lugar el 24 de mayo, según se ha anunciado.

Las fiestas se adelantan una semana puesto que la celebración del Corpus Christi tendrá lugar el domingo 7 de junio, y ambas celebraciones no pueden coincidir. De acuerdo con esta previsión, el 27 mayo tendrá lugar el Pregón y el día 28 la Entrada de Bandas a la Plaza del Ayuntamiento.

En el supuesto de que las elecciones municipales se atrasen, las fiestas de Moros y Cristianos tendrán lugar del 11 al 15 de junio.

cableworld
FIBRA

Presentación del poemario *Esfera de luz* de María Barceló

El próximo viernes 21 de noviembre se presentará a las 20:30 horas en la Librería Martín Fierro el poemario *Esfera de luz*, de la sajeña María Barceló, galardonado con el Premio de Poesía Villa de Cox, 2013. Un libro en el que, como señala Francisco Javier Irazoki en su reseña en «El Cultural» del diario *El Mundo*: «Refinamiento es la etiqueta que resume *Esfera de luz*. Aquí significa lo contrario de debilidad o insuficiencia poética», aun cuando la autora renuncie desde el principio a los adornos literarios.

María Barceló Chico es licenciada en Historia. Actualmente, desarrolla su actividad profesional en la gestión del patrimonio histórico y cultural en el Ayuntamiento de Valencia. Como poeta, además del mencionado galardón, ha sido finalista de las ediciones 16º y 17º del Premio Gerardo Diego de Poesía y también de la edición 30º Premio Leonor de Poesía de la Diputación Provincial de Soria.

María Barceló

Promovido el acto por los colectivos Octubre Negro y Gramática Parda, tras la breve presentación a cargo de Rafael Carcelén, la autora hablará del libro y leerá una selección de sus poemas.

Gramática Parda mostró parte de su obra en la velada *Poemando*

Un total de diez poetas de la asociación de escritores *Gramática Parda* daban a conocer parte de su obra el pasado jueves, 6 de noviembre, en Sfera- Café. Bajo el lema de *Poemando,* el encuentro contó con un lleno absoluto de público y con los poetas del valle: Begoña Abellán Rodes, Octavio Jover Rubio, Esther Abellán Rodes, Isabel Esteve Sánchez, Carlos Gutiérrez, Mila Ortuño López, Mari Cruz Pérez Ycardo, Marisol Puche Sala, Maruja Ycardo y Rafael Carcelén.

Poetas y miembros de la asociación en Poemando

Fue una velada en la que fluyó la poesía en sus más variadas vertientes e interpretaciones, dando lugar incluso a que, en algunos casos, fuese leída por primera vez en público la obra del escritor.

El acto culminaba con la improvisada interpretación coral de *Al Alba,* una canción poema de Luis Eduardo Aute, símbolo de una generación y de un espíritu reivindicativo.

SOLARIO MÍNIMO

rafacarcelen.wordpress.com

Gramatomatón

Alguien acaba de salir de su casa. Automáticamente, tras cerrar el portal, abre su pequeño paraguas. Se dirige a la oficina. Saca el móvil para contestar una llamada. Es un primo que le pregunta qué tal va todo. «Ahí vamos, tirando. Se me han pegado las sábanas, llego tarde al trabajo y se pone a llover». Y, mientras camina sorteando los charcos, le va contando esas cosas que sólo se le detallan a alguien muy cercano.

Apenas acabada su conversación recibe otra llamada; se trata de una voz robotizada que le espeta: «no es adecuado decir que llueve; lo correcto es hablar del previsto vaciamiento de una nube. No lo olvide. Gracias. Que tenga usted un buen día». Tal vez, visto lo visto, llegue a crearse un ministerio de buenos usos semánticos con un servicio personal tecnológico que nos corrija, como aquí, cuando no nos expresemos con la exactitud que nos requieren nuestros poderes fácticos. Usted sufrirá viendo cómo aún le queda mes al final del sueldo, pero no será porque éste haya bajado: el gramatomatón de turno le enmendará diciendo que se trata en realidad de una moderación en la subida de los salarios. Qué otra cosa cabe esperar en un país en el que un amigo corrupto es «esa persona de la que usted me habla» y el problema de la corrupción «unas pocas cosas».

Tampoco esta forma de convencer a los súbditos de que lo que ocurre no es exactamente lo que perciben viene a ser novedoso: donde los alemanes veían una invasión en toda regla para expoliar sus territorios y riquezas, el emperador español enardecía a sus tropas arengándolas contra la amenaza protestante. La historia está llena de tropelías y fraudes envueltos en brumosas cortinas de humo. Hoy es prioritario no dejar que nos dominen edulcorándonos tanto hedor y tanta penuria con eufemismos.

Quizás los últimos neandertales ya descubrieran la imposibilidad de someter a nadie sin antes encorsetar su visión del mundo: donde ellos apreciaron un ser deforme y grotesco, la degeneración de la especie, lo que se acercaba a su oficina cavernaria -sorteando los charcos y con un pequeño paraguas abierto- era un sapiens. Qué ingenuos. Así les fue.

Conferencia sobre asteroides y cometas

La Asociación Amigos de la Astronomía de Elda ha programado para el 18 de diciembre a las 20:15 horas la conferencia «Asteroides y cometas: Misiones para conocerles y protegernos», por el doctor en Física por la Universidad de Valencia y profesor titular de la Universidad de Alicante en el Departamento de Física, Adriano Campo Bagatín, que hablará de la misión Rosetta y de los resultados obtenidos.

Rossetta es una sonda espacial de la Agencia Espacial Europea, ESA, que fue lanzada el 2 de marzo de 2004. Su misión es la de orbitar alrededor del cometa 67P/Churyumov-Gerasimenko en 2014 y 2015, enviando un módulo de aterrizaje que se situará en la superficie del cometa, uno de los cuales perforará la superficie en busca de muestras internas.

El momento decisivo se produjo el 12 de noviembre, cuando el módulo de aterrizaje se posó sobre la superficie del cometa y comenzó su exploración. Se espera que la sonda Rosetta desvele muchos misterios del sistema solar.

SE BUSCA ENCARGADA PARA EL APARADO

Para fábrica de calzado.

Interesados enviar curriculum al apartado de correos Nº 130 de ELDA

2835/36

EL CAZADOR

Más de 50 años a tu lado

«No busques más, te garantizamos precio y calidad»

¡Atención cazadores! es el momento de revisar las armas y arreglar documentaciones

C/ Pedrito Rico, 50 - **Tel. 96 538 26 02** **ELDA**

correo@armeriaelcazador.com

2826/...

La ONG'D Karit organiza un torneo de pádel para recaudar fondos destinados a una escuela infantil en Rilima

La ONG'D Karit organiza el 29 de noviembre un Torneo de Pádel que durará doce horas, en las categorías de adulto e infantil, con aportaciones de 8 a 15 euros por participante. Este dinero permitirá mejorar la dotación de mobiliario de la escuela infantil de Rilima, en Rwanda (cuenta de Bankia IBAN ES79 2038 9611 78 6000181612).

Este proyecto tiene un coste de 6.480 euros, una inversión que permitirá mejorar la calidad de la enseñanza favoreciendo, mediante el juego, un aprendizaje más dinámico. También les permitirá disponer de materiales educativos para realizar juegos didácticos y al aire libre.

Rwanda se encuentra en la parte oriental del Centro de África y tienen 12 millones de habitantes, la esperanza de vida es de 45 años para los hombres y de 49 para las mujeres. El 94 por ciento de la población es rural y la mayoría de habitantes viven en núcleos familiares dispersos. Su principal actividad es la agricultura y es una de las regiones más secas del país. Una región donde la malaria es

abundante y uno de cada cinco niños muere antes de cumplir cinco años.

La presencia de las Hermanas Carmelitas en Rilima desde 1977 se permitido atender muchas necesidades de los niños. La ONG'D Karit les ayuda en distintas ocasiones y, ahora se propone destinar lo que recauden para comprar el material que necesitan y que les exige el gobierno del país para impartir una educación integral que forme a los niños para la vida.

Expofiesta contó con la presencia de varias empresas de Elda

La Institución Ferial Alicantina, IFA, celebró el pasado fin de semana el certamen Expofiesta, Feria Nacional de las Fiestas Populares, que recibió más de 4.000 visitantes. Este encuentro tuvo un alto nivel de satisfacción entre el público asistente, de hecho el 94% de los encuestados manifestó su interés por volver a asistir al certamen el próximo año.

Imagen de Expofiesta en Torrellano

Expofiesta contó con la participación de más de 70 expositores de todos los sectores relacionados con el mundo festero. Se trata de la primera feria exclusiva dedicada a las celebraciones populares, donde se presentaron gran variedad de artículos y productos para las fiestas, además de ofrecer actividades como desfiles de Moros y Cristianos, mascletás, ballets, conciertos y talleres, además de disfrutar de una zona gastronómica.

Algunos de los sectores representados fueron de trajes regionales, grupos de danza, bandas de música y fuegos artificiales, entre otros. Su objetivo es acercar la cultura de distintas localidades alicantinas a través de sus fiestas.

Entre los expositores se encontraban empresas de Elda, como Reme Vázquez, La Guerrilla y Pecas y Carlos, que generaron un gran interés entre los asistentes.

Las UCA de Elda y Villena reconocidas por su labor sociosanitaria de Enfermería

El equipo de enfermería de las Unidades de Conductas Adictivas, UCA, de Elda y Villena recibieron el reconocimiento a la labor sociosanitaria de enfermería, otorgado por el Colegio de Enfermería de Alicante, que les fue entregado en el marco del Día de la Enfermería de la Comunidad Valenciana el pasado 7 de noviembre en Alicante, bajo el lema «Fortaleciendo la profesión a través de la Marca Enfermera».

En concreto, los profesionales que recibieron este galardón fueron los enfermeros de la UCA de Elda, Juan Antonio Vidal, José José, Ana Isabel Durán, la auxiliar de enfermería de la UCA, María Teresa Sánchez, y el enfermero de la UCA de Villena, Mario Salvador Sanchís.

El Colegio de Enfermería de Alicante destacó la labor desarrollada por estos profesionales con los adolescentes, su familia y el entorno social de éstos. Durante la entrega del galardón, subrayaron su importancia «en un momento en el que aumentan las adicciones entre los jóvenes, y en el que además aparecen otras relacionadas con las nuevas tecnologías».

En este sentido, cabe destacar el trabajo de estos profesionales en el tratamiento de adolescentes consumidores de cannabis, cuyo seguimiento ha conseguido resultados excelentes, con un porcentaje del 90 por ciento en adherencia al tratamiento.

Las Unidades de Conductas Adictivas de Elda y Villena son desde hace 25 años las encargadas de atender los problemas de drogodependencias y otras conductas adictivas como la ludopatía o la adicción a las nuevas tecnologías de los ciudadanos del Alto y Medio Vinalopó.

José Cremades Mellado,
presidente de ADOC

Elda es tu casa ¡cuídala!

San Pascual. El pasado sábado vi con pena que, en la pequeña explanada que hay a la entrada al templo de la parroquia que lleva su nombre, el pequeño y precioso monolito que sostiene la figura de San Pascual, ha sido gamberreado por no se sabe quién, demostrando una vez más que los amigos de la destrucción, y en este caso, sobre figuras religiosas, no le hacen asco a nada.

Hay una pequeña figura de San Pascual, con su cabrita al lado, en lo alto de su base, que además fue construida y puesta por la bondad de una señora, gratuitamente; me encuentro con que la cabrita ha desaparecido; que la corona del santo la han roto, y que los dedos de sus manos los han cortado.

También en alguna ocasión unos grandes maceteros que adornan esa entrada han sido volcados y dejados tirados a las puertas del templo.

Hospital. Me dicen que de la capilla de nuestro Hospital Universitario Virgen de la Salud, alguien amigo de lo ajeno e irrespetuoso absoluto hacia el lugar en donde está presente el Sagrario y una figura de la Virgen de la Salud, se ha llevado la identificación de las estaciones del santo Vía Crucis. Y que no es la primera vez que allí se producen este tipo de actos. Un lugar de oración y descanso físico y espiritual para enfermos, familiares o visitantes no les dice nada a estos personajes que realizan sus desmanes sin ningún criterio haciendo gala de su nula educación.

Monumento al Zapatero. Ya conocemos que en distintas ocasiones dejaron sin brazo a esa figura que representa nada más ni nada menos que el espíritu trabajador de nuestra ciudad. Que en ella está la muestra de las gentes que pusieron las bases para desde su trabajo de silla, con el tiempo, se fuera llegando a llevar nuestra industria base a todo el mundo. Creo son dos veces o tres las que esto ha sucedido, con el consiguiente gasto para su reposición por el Ayuntamiento. La última hace pocas fechas.

Las fachadas. Da pena observar la cantidad de pintadas que hay por las paredes de nuestros edificios, muchas de ellas con signos inequívocos políticamente. Otras simplemente con palabras o dibujos que, igual que lo anterior, dice poco del amor al pueblo. Reformas o edificios recién terminados con un gasto dinerario importante se han visto a veces, esa misma noche o próximas fechas ya invadidos por aquellos que no sé qué protagonizan, no sé si será por ignorancia o por maldad. Me consta que el Ayuntamiento está estudiando este tema y pronto piensa poner en marcha una ordenanza y unos medios para corresponsabilizar a este tipo de autores que afean nuestra Elda, pero desde luego hace falta la colaboración ciudadana, incluida la de las empresas de distinto fin, para que su propaganda se ponga en sitios adecuados.

La frase de la semana. *«Lo que no es útil para la colmena no es útil para la abeja»* (**Marco Aurelio**).

Obús actúa en la Sala Texola Elda

La banda Obús con su gira «El que más» llega a la Sala Texola de Elda el sábado 22 de noviembre, a las 23:30 horas. La banda invitada es Marakas The Machine. El precio de las entradas anticipadas es de 12 euros y en taquilla 15 euros. Reservas en el teléfono 653 843 518.

Actividades de los Consejos de Barrio

El consejo de barrio de Zona 2 convoca una fiesta de apoyo a la Asociación de Alzheimer el 20 de diciembre en el Centro Cívico y Juvenil, de 18 a 21 horas. También han programado un Taller de memoria en el Centro Polivalente Las Trescientas, de noviembre a diciembre, los lunes y jueves de 16:30 a 18 horas.

AUTO C.A.T.
Monóvar, S.L.
CENTRO AUTORIZADO DE TRATAMIENTO DE VEHÍCULOS AL FINAL DE SU VIDA ÚTIL
Autorización Nº 32/CAT/VFU/C.V.
Carretera Monóvar-Pinoso, km. 5,2 MONÓVAR
Tels. 965 978 290 Oficina 966 966 885 Fax 965 978 916
autocatmonovar@hotmail.com www.autocatmonovar.com

SE OFRECE COCINERA
Con experiencia.
Para confeccionar menús a domicilio. Normal y vegetariano.
Precios económicos.
Tel. 682 865 020
2836

Francisco Soriano Cano dio la lección inaugural del curso 2014-15 de la UNED

El gerente del Departamento de Salud de Alicante y San Juan, Francisco Soriano Cano, ofreció el pasado 12 de noviembre la lección inaugural del curso 2014-2015 de la Universidad Nacional de Educación a Distancia de Elda, UNED.

El acto tuvo lugar en el Centro Cívico con asistencia de representantes municipales, el director de Elche UNED, José P. Ruiz, y el coordinador Aula UNED en Elda, Enrique Maestre.

Después de que José P. Ruiz diese la bienvenida a los asistentes, comenzó la lección inaugural por parte de Francisco Soriano.Seguidamente tuvieron lugar las distintas intervenciones y se interpretó el himno Gaudeamus. El acto finalizó con un vino de honor en la planta baja del Museo del Calzado.

Ayudas para comprar libros de texto

La concejala de Educación, Cristina Gomis, anunció que el equipo de gobierno del PP aprobó una modificación de crédito de 34.000 euros con el objetivo de ayudar a las familias necesitadas en la adquisición de libros de texto.

Algunos colegios han cambiado los libros de Infantil y Primaria y numerosas familias se encuentran en una situación económica difícil que les impide asumir el gasto, explicó la edil.

Un total de 269 alumnos recibirán estas ayudas, es decir, que 71 familias se beneficiarán de las mismas. Las familias beneficiarias fueron seleccionadas por Servicios Sociales y los propios centros.

Heli García consigue el primer premio de Narrativa Breve «Géminis» de Aspe

Heli García con el galardón

El eldense Heli García Mallebrera consiguió el primer premio en la categoría absoluta en la 16ª edición del Premio de Narrativa Breve «Géminis» Ciudad de Aspe, con un relato titulado «Invisible». El ganador ha publicado hasta ahora el libro de relatos *Un poco de tiempo* y la novela *30 metros*.

Cena de convivencia de la AVV Las Trescientas

La asociación de vecinos Las Trescientas comunica a los socios que el 20 de diciembre celebrarán una cena de convivencia en el hotel AC en honor a los socios, amigos, simpatizantes y colaboradores, a las 21 horas, con música en directo. El precio del menú es de 19 euros. Reservas: 638 710 197.

Cursos

Por otro lado, la AVV realizará una serie de cursos durante los meses de noviembre y diciembre, en el Centro Polivalente, plazas limitadas a 15 alumnos, por riguroso orden de inscripción. Curso de manipulador de alimentos (20 euros) el 29 de noviembre y el 1 de diciembre, de 9 a 13 horas; y Curso de Técnicas de Estudio (35 euros), dirigido a jóvenes de ESO y Bachiller, los días 26, 27, 28 y 30 de diciembre y 2 de enero, de 9 a 13 horas.

SE ALQUILA PISO
Céntrico. Soleado.
Tranquilo. Terraza.
Tel.: 620 420 870
2836

Petrer destina 35.000 euros al arreglo de la fuente de la Estación de Autobuses

Las autoridades locales visitaron la fuente donde se estrelló el coche

Las obras de arreglo de la fuente situada junto a la Estación de Autobuses comenzarán el 17 de noviembre. La actuación contará con un presupuesto de 35.000 euros y durará por espacio de un mes, hasta Navidad. El alcalde de Petrer, Pascual Díaz, dijo que «esta actuación se está dilatando en el tiempo porque no hay acuerdo con la aseguradora del conductor que produjo el siniestro hace meses, ya que de momento no aceptan hacerse cargo de la totalidad del proyecto». El Ayuntamiento asumirá el coste, pero reclamarán el importe total.

La directora de Cultura y Patrimonio se interesó por los proyectos del Consell en Petrer

La directora general de Cultura y Patrimonio, Marta Alonso, visitó Petrer para contemplar tres proyectos en los que ha invertido el Consell: el horno romano de la calle La Fuente, el edificio de la Manzana Cultural y la adecuación del acueducto medieval del siglo XVI del barrio de San Rafael.

CLASES PARTICULARES DE INGLÉS Y ALEMÁN

Clases individuales o grupos reducidos.
Conversación, 1º y 2º Bachiller
y preparación para la PAU.
Horario mañana y tarde.

Interesados llamar al teléfono 654 548 080

2834/36

- Venta y reparación de ordenadores
-Venta y reparación de portatiles
-Venta y reparación de impresoras
-Servicio de Asistencia a domicilio
-Consumibles originales y compatibles
-Clases de informatica para adultos a domicilio

Power Informatica
Servicios Integrales para la Oficina
WWW.POWERINFORMATICA.ES

Especialistas en : brother at your side
966 980 559 - 666 334 413
Info@powerinformatica.es

2835/41

La primera parte de *«La Rendició»* se representa en el Teatro Cervantes

Presentación de los actos de La Rendició

Los actos de celebración de la Fiesta de los Capitanes comenzaron el pasado fin de semana en Petrer, aunque es el sábado 15 de noviembre cuando tiene lugar la representación de la primera parte de *«La Rendició»*, a las 20 horas, en el Teatro Cervantes. Para ello se ha confiado una vez más en el director y actor local, Joan Miquel Reig, con la particularidad de que esta vez la entrada a la representacion se dará a cambio de un kilo de alimentos, que se donarán a Cáritas y Cruz Roja de Petrer.

Mientras que la segunda parte de *«La Rendició»* tendrá lugar el domingo 23 de noviembre. Ese día se efectuará un desfile por el casco urbano hasta el Castillo, a las 12 horas, y posterior representación teatral en la explanada del Castillo, a las 13 horas. El sábado 22 tendrá lugar una recepción de capitanes, almuerzo festero, pasacalles, café, alardo y misa.

Asimismo, este viernes 14 de noviembre está prevista la presentación de un libro y una exposición de tocados festeros.

ADEC celebra este fin de semana el Día Mundial de la Diabetes

La Asociación de Diabéticos de Elda y Comarca celebra el 14 de noviembre el Día Mundial de la Diabetes con diversas actividades. Una de ellas consiste en la presentación oficial de la nueva página web de ADEC este viernes, a las 11 horas.

El día 16 tienen previsto realizar la quinta caminata solidaria con salida a las 10 horas desde la sede de la asociación, ejercicios de estiramiento con la monitora Lola Requejo, suelta de globos y lectura de un manifiesto. También efectuarán mediciones de glucosa y tensión arterial, habrá juegos infantiles y degustación de productos aptos para diabéticos.

NARANCO

Calle Nueva, 28
(Casino de Elda)
Teléfono 965 385 968
naranco_rest@hotmail.com
facebook.com/naranco.restaurante

2769/...

~Cafeteria~
ANTARES

Desayunos
Almuerzos
Meriendas
Cenas

Realizamos cualquier tipo de evento

Abrimos ininterrumpidamente desde las 06:30 h. a 00:00 h.

C/ María Guerrero, 23
(Junto Mercado Central) **ELDA**
Tel. 658 990 939

2768/...

CORREO DEL VALLE

Día de Todos los Santos

Don Sabino; el párroco, no era mala persona; pero también pecaba de lo que muchos curas pecan en mayor o menor medida. Aman sobre todo y sobre todas las cosas a las mujeres y hombres con poder adquisitivo o influencia social; entonces en vez de andar con dos pies, reptan por entre los pies de los poderosos y les suelen confundir con alguna que otra serpiente.

Aquel año por Todos los Santos, los habitantes del pueblo se dedicaron a adecentar los panteones, los más poderosos reparaban la pintura de las doradas cruces y los nombres de los difuntos y fechas de los óbitos. No había ni una letra desconchada, todo perfecto a pesar de las inclemencias del tiempo. No cabía una flor en aquel pequeño campo santo. Panteones suntuosos con mármoles blancos adornados por el brillo refulgente de las letras y rebosantes macetones, donde no se podía dar cobijo a la putrefacción del humilde.

Mi vecina había enviudado la noche antes y no tenía donde enterrar a su marido. Se lo hice saber a Don Sabino y le resultó ardua tarea; no tuvo valor para pedir un nicho de los muchos que sobraban en esos grandes panteones y así poder ser enterrado Blas con la dignidad que todo humano merece. Carmen lloraba por la pérdida de su marido y por no tener un cochino sitio para que descansara en paz. Lo velábamos en su casa como era costumbre por entonces. Tomamos café y en eso llegó Lázaro; un hombre pobre, analfabeto y sencillo, pero de buen corazón. Se acercó a la viuda para expresarle sus más sentidas condolencias. Le contó que Blas no tenía donde descansar.

Lázaro miró a su esposa con mirada persuasiva. Ofreciendo lo único con lo que contaba: un nicho ocupado por su único hijo fallecido ya hacía quince años.

Al día siguiente se celebró el entierro y yo estuve de testigo. El sepulturero exhumó al niño delante de un forense; metió el féretro de Blas y encima un atillo blanco con los huesos del niño Matías; el hijo del buen Lázaro.

En esa sepultura siempre juegan dos mariposas blancas.

Lourdes Alonso Ferreira

Luz de mi recuerdo

Encogida en un ovillo, pequeña, frágil, tu piel casi transparente como botella de vidrio que contiene bellos objetos, indefensa, pensativa, tu mirada llega mucho más allá que aquel muro que hay enfrente.

Sentada en el banco de cualquier parque, dependiente de tu andamio para poder levantarte y caminar, sustituto de unos brazos firmes de los que cogerte.

En tu mente está tu mundo, el que viviste, la joven que fuiste, tus amores, tus pasiones, tus planes que fueron de futuro... recreaciones que disparan tu visión más allá de los límites visibles.

Manos trabajadas por los años que reciben gustosas las de otros que las toman y acarician.

Boca que da las gracias por un beso en la mejilla o una caricia en el rostro, poco con que conformarse y mucho para sentir.

Anciana que solo espera y solo está. Llevo tu imagen grabada, tierna imagen que da luz a mis recuerdos.

Pilar Chamón

POESÍA DEL VALLE

A mi hijo

Te presentí una tarde
que yo estaba tranquila,
pensaba, pensaba y de pronto
me dije: en mí hay nueva vida.

Pasaron días y días,
me pareció oír el llanto
de un niño. Sí, lo oí.
Eras tú que tenías que salir
a la vida.

Hijo, yo en aquel instante
supe que serías mi mayor
alegría,
que llenarías mi vida de
travesuras, llantos y risas.

Que llegarías a ser hombre
siendo yo tu guía,
para bien tuyo y gloria mía.

Mª Carmen Cerdá (Ruma)

SE VENDE 6º PISO

En Elda.
C/ Juan Carlos I, nº 4, 6º B.
Ascensor. Amueblado y con electrodomésticos. 130 m2.
Llamar por las mañanas.
Precio a convenir.
Con opción a parking.

Tel. 647 967 320

2829/41

MESA CAMILLA

Anabel

Plantas

Esta semana hablaremos de los cactus, unas plantas que son fáciles de mantener en casa.

Variedades

Los cactus tratados como plantas de interior forman un variado conjunto de especies. Casi todos provienen de zonas desérticas a las que se han adaptado cambiando sus hojas por espinas y engrosando los tallos para almacenar agua en grandes cantidades. Los auténticos cactus se distinguen por unos órganos llamados aréolas que son una especie de cojinetes situados en la base de las espinas. Pueden ser redondos o estar formados por tallos más o menos cilíndricos a modo de brazos. En algunos casos poseen pelos largos y lanosos de color blanquecino. Algunos tienen flores.

Los más comunes son

Mammillaria, de forma semiesférica y dotadas de dobles costuras espinosas; *Pleiospilos,* tiene apariencia como de una goma de borrar; *Echinocereus, Oreocereus* y *Cephalocereus,* son de sección cilíndrica, los dos últimos cubiertos de pelos canos.

Situación y uso

La mejor situación para un cactus será la más luminosa que se le pueda dar y mejor si recibe sol directo al menos una parte del día.

Lo mejor es hacer pequeños jardines compuestos de diferentes especies. Para ello se suelen utilizar recipientes poco profundos de barro cocido, cerámica o gres. A la superficie del sustrato se le añaden unas piedritas decorativas o roca desmenuzada.

Cuidados

Al contrario que la mayoría de las plantas de interior, los cactus se benefician de la atmósfera seca de las viviendas. Incluso la calefacción es un buen aliado para su cultivo, pero durante cuatro o cinco semanas han de llevarse a un lugar fresco (entre 10-12 grados) en que no recibirán riego alguno, para respetar un mínimo reposo en su ciclo. Teniendo en cuenta que es en invierno cuando más caldeadas están las casas, se les debe someter al descanso la última parte del otoño, así el reintegrarlos al calor les sirve de estímulo y tienden a florecer.

El sustrato debe ser muy suelto y poroso con un poco de materia orgánica. Preguntar en las tiendas especializadas. El riego debe ser muy poco y en la base de las plantas pero sin mojarlas. Los excesos pueden ser irreparables.

Multiplicación

No es fácil, el mejor es el de la división y solo con las especies que forman matas, desenterrándolas y seccionando las porciones con sus raíces. Después se replantan y se dejan en un rincón en penumbra durante una semana y poco a poco acercarlas a la luz.

Gincana juvenil de la Cofradía de la Soledad

La hermadad Nuestra Señora de la Soledad organiza la tercera gincana juvenil el 29 de noviembre en la Plaza de las Huestes del Cadí, de 10 a 13:30 horas. Esta actividad va dirigida a niños entre 5 y 12 años. Si quieres ayudar a otros niños, puedes llevar material escolar. Inscripciones en el teléfono 663 167 211.

Salida extraordinaria desde Santa Ana al barrio Vigen de la Cabeza

La hermandad prepara una salida extraordinaria el 30 de noviembre: 8 horas, rosario de la aurora desde la parroquia de Santa Ana hasta el barrio Virgen de la Cabeza y a las 10 horas celebración litúrgica y bendición de una placa.

D. ALBERTO POMARES SÁNCHEZ

NATURÓPATA (IRIDÓLOGO)

Observación del estado de salud a través del iris (flores de bach, toma de tensión, etc.)

Problemas de salud (adultos y niños). Transtornos emocionales, ansiedad, depresión, artrosis, osteoporosis, sobrepeso, circulación, resfriados, defensas bajas, digestiones, alergias, etc., etc., etc.

HERBODIETÉTICA AVICENA

Cita previa: Teléfonos 96 537 28 11 - 96 631 90 01
676 222 342 (atención personal)

2549/... Leopoldo Pardines, 26 Jardines Rey Juan Carlos I, 14 (chimeneas)

TOROS Vicente Cabanes

Manzanares por siempre

La tristeza ha invadido a la órbita taurina mundial: el maestro José María Manzanares fallecía por causas naturales la madrugada del pasado martes 28 de octubre en su finca extremeña a los 61 años. La conmoción de su pérdida ha sacudido los sentimientos de la tauromaquia, pues Manzanares ha sido uno de los grandes referentes del toreo: catalogado como torero de toreros, privilegio del que gozan pocos. El maestro se ha ido en silencio, como era su toreo, de música callada -como decía Bergamín-, ha sido el gran referente e inspiración de todos los que sintieran lo más mínimo por el toreo, ¿quién no quería ser Manzanares? todo el mundo lo admiraba, lo idolatraba y veneraba. Su personalidad ha sido tan impactante que no sólo el plaza, sino fuera de ella, todos también querían ser Manzanares; su enorme clase, torería y glamour nunca pasaron desapercibidas para nadie.

Se ha ido uno de los alicantinos más universales, del que su pueblo se sentía orgulloso. Se ha ido con el cariño y el respeto de quien deja uno de los mayores legados en la historia de la tauromaquia.

Ojalá su recuerdo y su tauromaquia sirvan para amar el toreo como lo hizo el maestro; que la dulzura con la que manejó los engaños y acarició nuestros sentimientos permanezcan inmortales, porque el toreo es eso, dulzura, pureza, sentimiento y categoría, por eso Manzanares por siempre. Descansé en paz maestro.

Cena de la Falla Fraternidad

Componentes de la Falla Fraternidad

La **Falla Fraternidad** celebró una cena de cambio del ejercicio, en la que se da la bienvenida a los nuevos componentes y se entregaron las distinciones «Llama de Fraternidad», que recayeron en Juan José Pastor y Adrián Soriano, ambos vicepresidentes de la falla. Además, presentaron a los nuevos cargos: la Infantil, Elia Bernabeu Milán, y la Mayor, Paula Micó Segura.

Por su parte, la **Falla Trinquete** anuncia que su nuevo presidente es Alfredo Moya, que fue presidente de esta falla hasta 2011.

Mientras que la **Falla Huerta Nueva** daba a conocer los nombres de los artistas falleros que construirán los monumentos de su 40º aniversario. El monumento infantil lo hará el artista alicantino Sergio Gómez y el mayor Joaquín Rubio.

Por último, la **Falla San Francisco de Sales** organiza un «tardeo» en Alicante el sábado 29 de noviembre, con salida a las 11:30 horas desde la rotonda de los Moros y Cristianos y regreso a las doce de la noche. El precio es de 10 euros. Teléfonos: 655 344 744, 666 489 786 y 647 405 671.

ADOC acerca a los niños de Primaria la música y sus valores sociales

Bajo el título «La música clásica viaja a los colegios», más de un millar de niños de Primaria de Elda participaron la pasada semana en un proyecto pedagógico de ADOC, que consiguió acercar la música y sus valores sociales a los niños de entre 6 y 11 años.

Este viernes volverán a pasar más de mil alumnos del resto de centros. Desde ADOC califican la experiencia de emocionante al comprobar la música y los valores que ejemplifica, ya sea el trabajo en equipo, la escucha y la diversión ligada al aprendizaje.

SE OFRECE FÁBRICA DE CALZADO

Para cadena y almacén.
Excelente calidad
a precio económico.

Tel. 668 574 547

2836/37

Presentación de la nueva imagen de Nuestro Padre Jesús de Medinaceli

La cofradía de Nuestro Padre Jesús de Medinaceli ha adquirido una nueva imagen, que será presentada y bendecida el sábado 15 de noviembre, a las 20 horas, en la iglesia de la Inmaculada.

A continuación, a las 21 horas, su Banda de Cornetas y Tambores dará un concierto en el que se presentará la nueva marcha procesional *Cautivo de ti*, que se convierte en la segunda marcha propia de su titular.

Fiesta rumbera en «dela Soul»

Fiesta rumbera en la cafetería «dela Soul», situada enl a Avenida de Ronda, el 22 de noviembre, desde las 20 horas. También actuará Duende Mallejero a las 22 horas. La entrada es libre y habrá muchos regalos.

BALONMANO MASCULINO

Apasionante derbi en Petrer

Petrer	23
Elda CEE	21

Alineación: Fran, Poveda y Adrián, Amorós (1), Sergio (12), Pedro (1), Vara (1), Beltrán (2), Víctor (1), Cano, Bigagli, Chema (1), San Juan y Bastán (2).

Alineación Petrer: David y Verdú, Salva, Aliaga, David, Yerai (1), Alex, Morant (3), Enric (1), Maestre (6), V. Manuel (9), Imanol (1), Arcos (1) y Carlos (1).

Marcador cada cinco minutos: 2-2, 3-4, 4-8, 6-9, 7-11, 11-13. Descanso. 14-14, 15-15, 18-16, 19-18, 21-20 y 23-21.

El impresionante ambiente que se dio en el polideportivo petrerense nos hizo recordar aquellos tiempos históricos en los que los derbis Petrer-Elda o Elda-Petrer eran conocidos en toda la geografía nacional por el apasionamiento y el gran número de aficionados que se daban cita en una u otra ciudad. Y como en aquellas confrontaciones, todo resultó igual salvo que las plantillas de ambos clubes, en esta ocasión, estaban formadas las dos por jugadores de Elda y Petrer. Sin duda, todo un lujo y orgullo que dignifica el buen trabajo de sus respectivas canteras.

El encuentro comenzó con una lógica igualdad dado el excesivo conocimiento mutuo que ambos clubes tenían, ya que a la proximidad geográfica hubo que añadirle que antes de este confrontamiento liguero ya se habían enfrentado en dos partidos más en apenas 35 días, correspondientes a la Copa Generalitat. De ahí que el luminoso estuviese muy igualado.

Como anécdota, los primeros cuatro goles del equipo eldense fueron marcados por Sergio Rubio, preludio este del buen comportamiento atacante que tendría, ya que en la primera parte marcó nueve goles.

Este primer periodo se caracterizó por un excelente trabajo defensivo del equipo eldense que les llevó a doblar en el marcador a los locales en el ecuador de la primera parte (4-8). Pero en los últimos minutos de la primera parte, Elda CEE perdió fuelle y los de Petrer se dieron cuenta de que ajustando un poco más su defensa podrían alcanzar su objetivo de conseguir la primera victoria en liga.

Con este claro propósito salieron los locales en la segunda mitad. A los cinco minutos ya habían empatado el partido (14-14) para, posteriormente, ponerse con ventaja.

A partir de entonces las ventajas siempre fueron locales aunque mínimas. Los de Mateo a lo máximo que llegaron fue a empatar en dos o tres ocasiones. Finalmente el último esfuerzo local les condujo a una victoria justa por la entrega y coraje que expusieron en los segundos treinta minutos, si bien un empate también habría hecho justicia a unos y otros.

Las claves de la victoria local las podríamos localizar en la gran actuación del meta David, el acierto goleador de su estrella Vicente Manuel y los extraordinarios extremos que posee el equipo petrerense, sobre todo su joven extremo izquierdo Maestre, autor de seis goles.

Por parte eldense, la clave de su derrota fue la cortedad de su plantilla. Cuando algunas de las piezas claves no pueden jugar, Mateo tiene que hacer verdaderos «cambalaches» de movimiento de puestos para mantener un equilibrio táctico.

La baja del hombre más significativo en tareas organizativas (Vicente Aguado), le supuso al técnico eldense tener que poner hasta tres hombres distintos en el puesto de central. Primero fue Pedro, luego Beltrán y posteriormente el juvenil Bastán. Este fue un detalle importante, pero también la carencia de gol del equipo eldense, pues solo brilló Sergio Rubio, con 12 tantos. Con este pobre bagaje goleador, es muy difícil ganar.

Enrique Delfín

SE VENDEN PARCELAS URBANIZADAS

En el polígono industrial Castillo de Sax.
De 2.000, 4.000 y 6.500 m2. Precio a convenir.
Con facilidades de pago.

Interesados llamar al teléfono 609 153 393

2825/.../40

El partido fue muy deportivo y apasionado

BALONMANO FEMENINO

Primera victoria fuera de casa

CB Mislata	20
Elda Prestigio	23

Alineación: Priscilla, Minerva y González; Paula, Cristina (3), Vero (1), Elena (1), Alba (2), Irene (2), Marina, Alicia (1), Miriam, Noelia, Nerea (7), Bea (5) y Verónica (1).

Marcador cada cinco minutos: 1-3, 2-4, 3-6, 4-9, 7-11, 9-11. Descanso. 10-13, 11-15, 13-17, 15-19, 16-22 y 20-23.

En el pabellón de la Canaleta de Mislata, valencianas y eldenses disputaron un partido que, desde el principio, tuvo color visitante. Prueba de ello es que a cinco minutos del final el marcador era 16-22. Esto hablaba muy bien del excelente trabajo defensivo realizado por las de Rizo.

En la primera parte ya se hizo patente la superioridad eldense, llegándose al descanso con el marcador de 9-11. En la reanudación las eldenses supieron jugar con el marcador y no peligró el triunfo nunca.

El próximo partido de las eldenses es contra el líder del grupo, el CB Castellón, que llegará invicto y con la mayoría de victorias sobrepasando los cuarenta goles.

Enrique Delfín

Presentación de los equipos del Club Balonmano Femenino Elda

Todos los clubs que forman el Club Balonmano Femenino Elda, desde el primer equipo hasta todos los equipos de la cantera, van a realizar su presentación oficial el próximo domingo 16 de noviembre, a las 12:30 horas en el pabellón Ciudad de Elda - Florentino Ibáñez. Previamente, a las 12 horas, será inaugurado el monolito dedicado a la jugadora eldense de balonmano Isabel Ortuño. A este acto irá el presidente de la Federación Española de Balonmano Francisco Blázquez.

Base Femenina

Infantil

CB Elda A	29
Santa Pola	19

Cadete

CB Elda A	23
Santa Pola	28
CB Elda B	38
Elche B	8

Jugados el domingo

Cadete

CB Elda A	22
Agustinos	17

Infantil

CB Elda A	16
Agustinos	18

Base Masculina

1ª Autonómica Senior

Torrellano	24
Elda CEE	22

Juvenil

CB Petrer	31
Elda CEE	32

Cadetes

Maristas	24
Elda CEE A	27
Elda CEE B	17
Torrevieja B	23

Infantiles

Maristas	21
Elda CEE	26

CICLISMO

El eldense Javier Valero fichado por el equipo profesional Keith Mobel

El ciclista eldense Javier Valero Amat ha dado el salto al campo profesional tras fichar este año por el Keith Mobel Partizan UCI Continental Europe, un equipo serbio afincado en Murcia. Esto ocurre dos años después de debutar en la máxima categoría amateur y tres en el mundo del ciclismo.

El ciclista eldense Javier Valero

Tiene 20 años y se formó en la base del equipo local Ofertbikes.es Metal Lube, y todo ello sin dejar sus estudios de Magistero en la Universidad de Alicante. Su día a día es complicado pero ha demostrado que puede con los estudios y su afición al ciclismo al que dedica 4 y 5 horas de entrenamiento. Su objetivo en 2015 será medirse con grandes ciclistas del pelotón internacional.

Valero agradece el apoyo que recibe de sus padres y amigos para hacer realidad su sueño, sin olvidar la labor de Desabi y Antonio Alba o Juanjo Mendiola Moales, su primer director «que me enseñó los valores de este deporte».

TENIS - CEE

Javier López subcampeón infantil de la primera fase del Circuito Alicantino

El jugador infantil de la Escuela de Tenis del CEE, Javier López, sigue disputando la tercera fase del Circuito David Ferrer. Ahora está en cuartos, tras ganar su último en tres disputadísimos sets por 6/7 - 6/2 y 7/6.

Samuel Corraliza cuartofinalista en el absoluto de Archena

El director de la Escuela de Tenis Samuel Corraliza disputó la semana pasada el Torneo Internacional de Archena. En dicho torneo Corraliza cayó en cuartos de final contra el que, a la postre, fue el finalista del torneo, el italiano Enrico Burzi. El marcador fue de 6/4 - 6/2.

El CEE se medirá al CAMV en la tercera eliminatoria del torneo Interclubs

Javi López

En las instalaciones del CEE se va a celebrar, el próximo 16 de noviembre, la tercera eliminatoria del torneo por equipos Interclubs. El club eldense recibirá la visita del CAMV (Círculo Agrícola Mercantil Villenense).

SE TRASPASA FRANQUICIA DE ROPA DE SEÑORA

En funcionamiento.
C/ Antonino Vera de Elda.
Margen comercial 100%.

Tel. 661 697 590
647 174 326

2834/36

VENDO PISO EN EL CENTRO DE ELDA

Amplio y luminoso. 100 m2.
3 habitaciones, 2 baños, entradita, cocina, salón comedor y 2 balcones. Equipado con aire frío y calor por toda la casa. Electrodomésticos y ventanas climalit. Ascensor desde garaje. Trastero. Para entrar a vivir.
Precio: 106.000 euros.

Tel. 607 925 894

2833/...

FÚTBOL - 2ª DIVISIÓN B: Grupo 3 — JORNADA 12

ELDENSE 0 - HURACÁN 1

Eldense: Alberto Maciá, Juanjo, Aridane, Pepe Mora, Samu, Chupe (Luis Doménech m. 59), José Sánchez, George, Cañadas (David Fas m. 70), Quini (Jefté m. 70) y Sergi Guardiola.
Huracán: Paco, Javi Barrio, Tomás Ruso, Amarilla, Víctor Gomis, Agudo, San Julián (Cifo m. 53), Fali, Peris (Juliá m. 64), Jesús Rubio y Tariq (Javi Navarro m. 74).
Árbitro: Nicolás Espejo. 5 amarillas al Eldense y 4 al Huracán.

«A entrenador nuevo, victoria segura». Este viejo dicho del fútbol no se cumplió esta vez con el CD Eldense. Hizo su debut como nuevo entrenador del Eldense Antonio Aparicio, que vio de primera mano que le queda un largo trabajo por delante.

El Eldense creó pocas ocasiones de gol

En la primera parte los locales fueron los dominadores del juego, pero no dispusieron de ocasiones de gol, tan solo disparos lejanos que no creaban ningún problema al portero visitante. En la reanudación los visitantes adelantaron sus líneas, aprovechándose, sobre todo, porque la intensidad de los locales fue desapareciendo poco a poco. El Huracán consiguió su gol y a partir de ese momento se dedicó a defender su ventaja, cosa que hizo sin mayores problemas, ya que contó con la gran ayuda del Eldense, que basó su juego de ataque en colgar balones al área que no crearon ningún problema. Con esta derrota se agudiza la crisis del Eldense, que a pesar de tener un nuevo técnico, su juego no mejora.

Esperamos que este partido sirva de lección, porque su rival demostró lo que es la Segunda División B. Estar bien agazapados atrás, sin dejar espacios y aprovechar muy bien las ocasiones de gol que se den.

Desde luego, todavía hay tiempo para sacar la situación adelante, pero se tiene que empezar, principalmente, por ganar los partidos de casa, ya que los equipos visitantes tienen la sensación de que venir a Elda es sinónimo de sacar puntos. Ahora es cuando no hay que ponerse nervioso, tener la cabeza muy fría y apoyar más que nunca al equipo, porque hay que consolidarse y afianzarse en la Segunda División B.

Dr. ENRIQUE SCHIEFENBUSCH MUNNE
MÉDICO ESPECIALISTA EN UROLOGÍA
CIRUGÍA UROLÓGICA - MEDICINA SEXOLÓGICA
Enfermedades de la próstata, **Incontenencia** de orina, **Impotencia**.
Eyaculación precoz. Esterilidad. Fimosis. Vasectomías...
-Consulta previa cita-
Plaza Mayor - Escalera comercial n.º 2 - Entlo. A
Teléfonos 965 396 277 - 639 668 070

Centro DVD

- **ALQUILER DE PELÍCULAS**
- **COMPRA Y VENTA DE PELÍCULAS Y VIDEOJUEGOS**
- **PRENSA Y REVISTAS**
- **SE REPARAN CDs, DVDs Y VIDEOJUEGOS**

C/ Juan Carlos I, 19 **ELDA**

FÚTBOL SALA - NUEVA ELDA

Volvieron a encontrarse con el triunfo

3ª División Nacional

Nueva Elda	5
Calpe	3

Difícil partido el que ganó Nueva Elda ante un rival que nunca se rindió. Los eldenses empezaron perdiendo, pero no se vinieron abajo, crearon muchas ocasiones y fueron justos vencedores, aunque deben cuidar ciertos fallos defensivos. Marcaron Reda (3), Aarón y Losilla.

1ª Regional Preferente

Nueva Elda B	2
Hércules San Vicente	2

Empate con sabor a derrota el logrado por los eldenses, que se dejaron empatar un 2-0 a su favor. Cuando parecía que los tres puntos se quedarían en casa, la apatía en algunos momentos y la falta de intensidad hicieron que los visitantes empataran el partido, y dando gracias que no fue a más. Marcaron José María y José Luis.

1ª Regional Cadetes

Ch. San Pascual N. Elda	3
Torrevieja	3

Tras un buen comienzo de partido por parte local, en el que llegaron a ir ganando 2-0, se vio un partido completamente distinto, siendo los visitantes los dominadores, ayudados por la falta de concentración de los eldenses, que incluso llegaron a ir perdiendo 2-3. Marcaron Edu, Sergi y Antonio.

1ª Regional Infantil

Hércules S. Vicente	1
Nueva Elda «A»	7

Nueva victoria de los infantiles que, otra vez, hicieron un buen partido, manteniendo la concentración en todo momento. Su victoria no fue más abultada por su desacierto de cara a gol, ya que crearon muchas ocasiones. Marcaron Dani Cabello (3), Dani, Aitana (2) y Alessandro.

Nueva Elda «B»	1
Torrevieja	0

Primeros tres puntos para los chicos del infantil B, que los necesitaban para ir cogiendo confianza. Aun queda mucha liga y esperamos que esta victoria les dé un empujón hacia arriba. Marcó Moti.

Alevín

Pinoso B	4
Nueva Elda	5

Intenso partido en el que los dos equipos jugaron con intensidad y concentración. Fue un toma y daca constante, hasta que a falta de pocos minutos para el final, los eldenses marcaron el quinto gol y se dedicaron a defender, por lo que se llevaron los puntos en juego. Marcaron José Ángel, Alex, Unai, Dani e Ismael.

Benjamín

Castalla «A»	8
Nueva Elda	1

Gran partido de los más pequeños pese a la derrota. Jugaron ante un equipo que ya lleva dos años jugando juntos y eso, en estas edades, se nota bastante. Marcó Darío.

TENIS DE MESA

Victorias del IES Torreta en Primera Nacional, Súper y Segunda Autonómica

Los equipos del CTM IES Torreta Elda tuvieron una buena jornada de liga esta semana. Ganaron los equipos de Primera Nacional, Súper y Segunda Autonómica.

En Primera Nacional, El CTM Torreta Elda ganó 4-3 contra el CTT Mediterráneo Valencia. Jugaron Martin Marianov, Carlos Rico e Higinio.

En Súper Autonómica, victoria del CTM Torreta Elda Fisioterapia Bernabeu por 4-3 contra Elche La Guinera, jugando con Sergio Sánchez, Nathan Deltell y Ángel Villora.

En Primera Autonómica, el CTM Torreta Elda Asociación San Francisco de Sales perdió 2-4 contra el CTT Altea. Jugaron Ángel Olaya, Francisco Ibáñez y Jorge de Andrés.

Por último, en Segunda Autonómica, el Torreta Elda TM Cucadas de Ana vencieron 0-6 contra el CTM Aspe. Los eldenses jugaron con José Fernández, Aimar y David Marhuenda.

Por otro lado, tuvo lugar el Torneo Nacional (zonal, zona 3), organizado por la Real Federación Española de Tenis de Mesa. Hasta allí se desplazaron seis jugadores del club IES Torreta Elda, llegando cuatro de ellos a clasificarse para el estatal.

Por último, el CTM Torreta Elda ha presentado su candidatura para ser sede en la temporada 2015/16.

ATLETISMO

Miguel Ángel Sánchez, Félix Cuesta, Leyre y Maite Gallardo, y Marisa Puche ganaron en la Villa de Petrer

Atletas del club eldense en Petrer

Nuevas incorporaciones al Club Atletismo Elda

Numerosos atletas del Club Atletismo Elda estuvieron participando en Petrer en las distinas carreras que se efectuaron en la carrera Villa de Petrer. De sobresaliente se puede decir que fue su actuación, ya que varios de ellos subieron a lo más alto. Hay que destacar al debutante Miguel Ángel Sánchez Cebrián, que ganó en la prueba de 7 km, así como a Mayte González, que venció en máster; Félix Cuesta y Leyre Gallardo Poveda, que vencieron en categoría absoluta en la prueba de 14 km y a Marisa Puche, que ganó en su categoría en la Media Maratón y fue 2ª en la general. Otros atletas que también subieron al podio fueron Rafa Laín y Juan José Romero Oliver «Flecha», que fueron 2º y 3º en los 7 km; en categoría, Encarni Pérez fue 2ª y José Ferris 3º en veteranos. En la prueba de 14 km Noemí Hidalgo fue 2ª en máster. En la Media Maratón, Jesús Juárez fue 2º en su categoría, Federico Villaescusa 3º en veteranos B y Rubén Andrés Verdú 3º en veteranos C. También corrieron José Daniel Rico, Andrés Segura, Randolph Mejías, Cristian Marcos, Salva Merino, Ángel Alfonso Quintanilla y Martín Moreno Contreras.

Miguel Ángel Sánchez y José Daniel Rico nuevos fichajes

Continúan llegando nuevas incorporaciones del Club Atletismo Elda. Son Miguel Ángel Sánchez Cebrián, que fue Campeón de España de Carreras de Maratón de Montaña y José Daniel Rico Campos, que después de varios años inactivo ha vuelto a la competición.

Rafael González, segundo en Racó de la Morera

Casi 700 atletas llegaron a meta en la Subida al Racó de la Morera, en Elche. Sobre una distancia de 15 km tuvo una destacadísima actuación Rafael González Boix que llegó a meta cuarto de la general y fue subcampeón en categoría absoluta.

Fin de semana

- Media Maratón de Pinoso. Se disputarán tres pruebas en una. Serán 5 km, 10 km y Media Maratón. Habrá varios atletas del Club Atletismo Elda. Entre ellos, Luis Miguel Landivar, Marisa Puche, Sonia Muñoz y Ángel Alfonso Quintanilla.

- Maratón de Valencia. Dos atletas del equipo eldense disputarán esta durísima prueba, de 42 km y 195 metros. Son Félix Cuesta del Amo y Vicente López Torrella «Míchel». Estos dos atletas acreditan una marca por debajo de 2 horas y 30 minutos.

SE NECESITA SEÑORA

Señor de 65 años, divorciado, sin hijos y solo con piso grande, coche y plaza de garaje (en propiedad ambas cosas), desea una señora para que le cuide. Si puede ser de 50 a 55 años. Soltera, divorciada o viuda. Para si nos compenetramos el día de mañana hacer pareja o casarnos.

Interesadas llamar al teléfono 663 581 923

2836

ACTIVIDADES MONTAÑERAS DEL CEE

Miguel de Juan Villalba - Sección Montaña CEE

Excursión a la Sierra de la Argueña

El pasado sábado día 8 nuestro grupo de montaña Peña La Paloma guiaba a más de 70 personas por sendas del término municipal de Castalla en la llamada Sierra de la Argueña o Argüeña, si bien casi toda la gente de montaña del valle conoce aquellos montes como La Replana, su cumbre. Entre las 8 horas, que comenzábamos a caminar, hasta las 13 horas, cuando llegábamos de nuevo a la Fuente de la Carrasca, lugar de inicio y final de la ruta, los cambios de panorama fueron constantes: inicio por umbría caminando entre un denso bosque pinos, paso por un coqueto nevero recién restaurado, subida repentina hacia la cresta de la sierra por una variante que sobre la marcha incluyeron los guías, paso por el caserío de las Hermosas (lugar idóneo para almorzar), subida de nuevo hacia la parte alta con paso por la Replana (1.219 metros) y descenso hacia el lugar de inicio por una senda de solana casi sin arbolado, hecho que facilitaba unas vistas increíbles adornadas con las nubes que nos acompañaron toda la mañana. Los dos pequeños chaparrones que nos cayeron no entorpecieron el desarrollo de la marcha, al contrario: el agua caída incrementaba ese verdor añorado que están recuperando nuestros montes, y de paso nos hacía llegar ese aroma a monte mojado tan agradable. Entre tanto, dos de los integrantes de La Paloma se habían encargado de la parte culinaria y a la llegada todos disfrutamos de un refrigerio merecido rodeados de un ambiente realmente agradable. Felicitamos al cocinero de las habas y también a los que se encargaron con mimo de calentarlas (todo tiene su mérito). Dato reseñable es que participaron en la actividad la mayor parte de los grupos de montaña del CEE. Gracias un año más a La Paloma (y van 11) por su ruta y por sus atenciones.

15 de noviembre, Ayna-Liétor por las orillas del Mundo

El sábado día 15 nuestra sección se desplaza hasta Ayna, bonito pueblo serrano de la llamada Suiza manchega, unas tierras que se salen por completo de la idea que a veces nos hace asociar La Mancha con grandes llanuras. El plan es recorrer la distancia que separa ese pueblo de Liétor siguiendo las sendas cercanas a Río Mundo. La salida será en autobús (plazas limitadas mediante reserva) a las 6 horas desde la Churrería Bermúdez, la vuelta a Elda será sobre las 20 horas, quizá algo antes. Recomendaciones: llevar almuerzo, agua para toda la mañana, la ropa que el tiempo aconseje (las temperaturas previstas son bastante fresquitas con 12 grados de máxima). Se recomienda también dejar ropa en el autobús para cambiarse al finalizar la excursión antes de entrar a comer. Como siempre os rogamos puntualidad, es decir estar uno minutos antes de la hora en el punto de salida.

Foto: M.A. DÍAZ

Excursionistas del CEE en el Caserío de las Hermosas (Castalla)

Próximas actividades

- 29 de noviembre, 20ª Vuelta a Rabosa con el grupo Senderos. Uno de nuestros más veteranos grupos montañeros nos propone este año una ruta especial por las sendas que circundan nuestro Parque de Montaña en el 20º aniversario de la ruta que ellos guían cada año por estas fechas. Incluye el cambio que será en sábado y con un recorrido mucho más amplio que el tradicional.

- 6 de diciembre, Sierra de las Pansas. Excursión de dificultad media-baja por esta sierra yeclana situada dentro del Parque Regional del Carche.

- 13 de diciembre, Cena anual de la sección de Montaña del CEE.

- 20 de diciembre, La Safor. Ruta de dificultad alta solo apta para gente habituada a la montaña con subida de 900 metros de desnivel acumulado tanto positivo como negativo y entre 17 a 19 kilómetros de recorrido.

Desplazamiento previsto en autobús mediante reserva (8-9 euros según asistencia).

Reservas e información para excursiones: Miguel, teléfono 646 878 828, a través del correo: *mdjvillalba@hotmail.com,* o en la sede de avenida de Ronda, 3, los jueves de 21:30 a 23:30 horas. Información en la web:*http://ceemontes.blogspot.com/*. Suscribe la tarjeta federativa de la FEMECV, imprescindible para participar en nuestras excursiones. Disponible ahora en versión «Otoño» por unos 30 euros, validez hasta 31 de diciembre.

AJEDREZ

Cambio de líder en el Campeonato Local

La quinta jornada del Campeonato Local de Ajedrez se disputó el pasado fin de semana. En esta ocasión hubo grandes novedades, ya que ahora hay tres jugadores empatados en el liderato con cuatro puntos. Son Joaquín Sempere, Pedro Pérez y Antonio J. Vallés. La sexta jornada será el 16 de noviembre en la sede del club, en la calle Príncipe de Asturias, 40 (antigua Casa de Cultura)

SE OFRECE CHICA

Para cuidar personas mayores o niños. También como limpiadora o cocinera.

Tel. 722 471 412

2836/37

DOMINÓ

El jugador eldense Eduardo Alcaraz nuevo Campeón de España

Tuvo lugar en Madrid el 1 y 2 de noviembre el Campeonato de España de Dominó. A él asistieron dos jugadores eldenses, Eduardo Alcaraz y Francisco Carpena. El primero de ellos logró proclamarse Campeón de España en el grupo B, tras jugar seis partidas en las que salió invicto. Este es el primer Campeonato de España para Alcaraz, un jugador con amplia experiencia, ya que ha asistidido a 17 Campeonatos de España y a varios Mundiales.

TENIS - CLUB DE CAMPO

Victoria del equipo absoluto

Jugadoras participantes en el encuentro en Monóvar

El equipo absoluto masculino del Club de Campo de Elda comenzó su andadura en el Campeonato Regional Absoluto por Equipos de 3ª Categoría con una cómoda victoria ante el Hélike Club de Tenis de Torrellano por 9/0. Su próxima confrontación será el próximo sábado a partir de las 14 horas en Elda contra el Círculo Agrícola Mercantil Villenense.

Confrontación femenina con el Club Deportivo Monóvar

El pasado sábado tuvo lugar en las instalaciones del Club Deportivo Monóvar la primera confrontación amistosa entre jugadoras de tenis de ambos clubes. Las jugadoras que representaron al Club de Campo de Elda fueron Beatriz Maciá, Eva Gadea, Horten Marhuenda, María González, Pepi Poveda, Sara López, Maty López, Salu Olcina, Mara Oliva, Sara Barceló, Reyes Fernández, Sandra Herrero y Katia Bonilla. La siguiente confrontación será en las intalaciones eldenses en una fecha por determinar.

Ana Jover jugará semifinales

Después de su victoria en la 1ª Fase disputada en Monóvar, Ana Jover disputará este sábado las semifinales de la 2ª fase del Circuto Alicantino ante la rusa Elena Rylskaya. Por otro lado, la jugadora alevín, Claudia Sirvent, disputará la final de consolación de la 2ª Fase. En benjamín, Ángela Torres caía en los 1/8 de final por 4/0 y 4/2; Pedro Jarque en alevín, perdía en 1/16 de final por un doble 6/1; mientras que en cadete, Alex Díaz perdía an 1/8 por 6/3, 6/7 y 3/6, desperdiciando cuatro bolas de partido en el segundo set.

YELMO CINES VINALOPÓ

PROGRAMACIÓN 14 al 20 de noviembre

Ninja Turtles	**Vier.:** 17:35 h. **Sáb. y Dom.:** 15:30 - 17:35 h.
Relatos salvajes	**Vier. y Sáb.:** 19:40 - 22:05 - 00:30 h. **Dom.:** 19:40 - 22:05 h. **Lun. a Jue.:** 18:30 - 21:20 h.
La ignorancia de la sangre	**Vier.:** 17:45 - 20:05 - 22:25 - 00:40 h. **Sáb.:** 15:30 - 17:45 - 20:05 - 22:25 - 00:40 h. **Dom.:** 15:30 - 17:45 - 20:05 - 22:25 h. **Lu. a Jue.:** 19:10 - 21:35 h.
La isla mínima	**Viernes:** 18:10 h. **Sábado y Domingo:** 16 - 18:10 h. **Lunes a Jueves:** 17:30 h.
Escobar, paraíso perdido	**Viernes:** 18:45 - 21:30 - 00:10 h. **Sábado:** 16:15 - 18:45 - 20 - 21:30 - 00:10 h. **Domingo:** 16:15 - 18:45 - 21:30 h. **Lunes a Jueves:** 18:45 - 21:30 h.
Rec 4 Apocalipsis	**Viernes y Sábado:** 22:40 - 00:40 h. **Domingo:** 22:40 h. **Lunes:** 21:55 h. **Martes:** 22:55 h. **Miércoles:** 23:55 h. **Jueves:** 00:55 h.
Maratón los juegos del hambre en llamas Sinsajo 1	**Jueves:** 17 - 19:40 - 22 h.
Dos tontos todavía más tontos	**Vier.:** 18 - 20:15 - 22:30 - 00:45 h. **Sáb.:** 15:45 - 18 - 20:15 - 22:30 - 00:45 h. **Dom.:** 15:45 - 18 - 20:15 - 22:30 h. **Lu. a Jue.:** 17:30 - 19:40 - 21:50 h.
Interstellar	**Vi..:** 18:30 - 20:30 - 21:45 - 23:45 h. **Sá..:** 17:15 - 18:30 - 20:30 - 21:45 - 23:45 h. **Do..:** 17:15 - 18:30 - 20:30 - 21:45 h. **Lu. a Ju..:** 17:30 - 19 - 20:45 h.
Torrente 5	**Vier. y Dom.:** 19:50 h. **Lun. a Jue.:** 21:15 h.
The equalizer (el protector)	**Vier. a Dom.:** 19:45 - 22:20 h. **Lu. a Jue.:** 20:40 h.
Drácula, la leyenda jamás contada	**Vier.:** 18:35 - 20:35 - 22:35 - 00:35 h. **Sáb.:** 16:35 - 20:35 - 20:35 - 22:35 - 00:35 h. **Do.:** 16:35 - 18:35 - 20:35 - 22:35 h. **Lu. a Ju.:** 17:45 - 19:45 - 21:45 h.
Perdida	**Vier. a Dom.:** 22 h. **Lu. a Jue.:** 18:15 h.
Los boxtrolls	**Vier.:** 17:50 h. **Sáb.:** 17:50 - 19:50 h. **Do.:** 17:50 h. **Lun. a Jue.:** 18 h. **3D. Sáb. y Do.:** 15:40 h.
Caminando entre las tumbas	**Vier. a Dom.:** 20:20 h. **Lun. a Jue.:** 19:35 h.
Vamos de polis	**Viernes a Domingo:** 17:30 h.
Operación cacahuete	**Sábado y Domingo:** 15:35 h.

CINES MAX PETRER

3D PETRER

PROGRAMACIÓN 14 al 20 de noviembre

Alexander y el día terrible, horrible... (2D)	**Viernes, Domingo a Jueves:** 18:20 - 22:20 h. **Sábado:** 18:20 - 20:20 - 22:20 h.
Dos tontos todavía más tontos (2D)	**Viernes, Sábado y Miércoles:** 17:30 - 19:50 - 22:10 h. **Domingo:** 15:45 - 18:05 - 20:25 h. **Lunes, Martes y Jueves:** 18:05 - 20:25 h.
Dixie y la rebelión zombie	**Viernes, Lunes a Jueves:** 18:15 horas. **Sábado y Domingo:** 16:15 - 18:15 horas.
Violette	**Viernes y Miércoles:** 18:30 - 21:15 horas. **Sábado:** 16 - 18:45 - 21:30 h. **Domingo a Martes, Jueves:** 17:15 - 20 h.
Antes del frío invierno	**Viernes y Miércoles:** 18:05 - 20:10 - 22:15 h. **Sábado:** 16 - 18:05 - 20:10 - 22:15 h. **Domingo:** 16 - 18:05 - 20:10 h. **Lunes, Martes y Jueves:** 18:05 - 20:10 h.
Espacio interior	**Viernes, Sábado y Miércoles:** 20:15 - 22:15 h. **Domingo a Martes, Jueves:** 20:15 h.
Escobar, paraiso perdido (2D)	**Vier., Sáb. y Miér.:** 17:15 - 19:50 - 22:25 h. **Dom. a Mar., Jue.:** 17:30 - 20:05 h.
Interstellar (2D)	**Viernes y Miércoles:** 17:45 - 21:05 h. **Sábado:** 18:05 - 21:25 h. **Domingo:** 16 - 19:20 h. **Lunes, Martes y Jueves:** 19:30 h.
Just&cía	**Viernes, Sábado y Miércoles:** 22:05 h. **Domingo a Martes, Jueves:** 20:05 h.
Ninja Turtles (2D)	**Sábado:** 16 horas.
Los boxtrolls	**Viernes y Miércoles:** 20:20 h. **Sábado y Domingo:** 16:10 h. **Lun., Mar. y Jue.:** 17:30 h.
Niko 2	**Vier. y Miér.:** 18:05 - 20:05 h. **Sáb.:** 16:05 - 18:05 - 20:05 h. **Domingo:** 16:05 - 18:05 h. **Lunes, Martes y Jueves:** 18:05 h.
Antboy	**Viernes y Miércoles:** 20:10 - 22:10 h. **Sábado:** 18:10 - 20:10 - 22:10 h. **Domingo a Martes, Jueves:** 18:10 - 20:10 h.
Operación cacahuete	**Viernes:** 18:10 h. **Sáb. y Dom.:** 16:10 h.

VALLE DE ELDA

Directora: Susana T. Esteve Maciá.
Gerente: Ramón de Haro Gamarro.
Maquetación y Diseño Gráfico: Pedro Serrano Megías.
Redacción: Julia Moraga Giménez. **Administración:** Juan Luis Brotons. **Publicidad:** José Maya García. **Fotografía:** Jesús Cruces, Carlson. **Colaboradores:** Vicente Cabanes, Enrique Delfín, José Cremades, Juan Deltell, Juan Vera, Anabel, Rafael Carcelén, Fernando Matallana, Gabriel Segura, José Luis Bazán, José Mª Amat Amer, Emilio Gisbert y Miguel de Juan Villalba (Sección Montaña CEE).

Horario de oficinas: de lunes a jueves de 9:30 a 13:30 horas y de 16:30 a 20:30 horas. Jueves tarde cerrado.
Recogida de anuncios hasta MARTES por la TARDE

Edita: EDICIONES NOTIVALLE, S.L.
Plaza Constitución, 7 Local 1 (junto Ayto. de Elda)
Imprime: Grafícas Azorín, S.L.

Tfno. 965 995 540. **Fax**. 965 386 928. **Publicidad:** 655 968 826
E-mail: valledeelda@valledeelda.net - publicidad@valledeelda.net
valledeelda@gmail.com - publicidadvalledeelda@gmail.com

GUÍA DE SERVICIOS

argefincas ADMINISTRADORES DE FINCAS
C/ Méndez Núñez, 4
ELDA
Tel. 966 313 888
argefincas@argefincas.es
www.argefincas.es

AUTO IDELLA
ESTACION DE SERVICIO IDELLA
ELDA - PETRER
RENT A CAR
Alquiler de coches y furgonetas
Central de Reservas 965 385 902

CERRAJEROS BIGAR
DUPLICADO DE LLAVES
C/ Dos de Mayo, 25
Tel. y Fax: 965 38 03 61 · Móvil: 679 19 46 18

detecta2
DETECTIVE PRIVADO
Nº Lic. 2.909
www.detecta2.com
Contacta e infórmate sin compromiso
Tel. 658 902 438
p.lorente@detecta2.com

FONTANERIA MIGUEL INIESTA
MIGUEL INIESTA GRAS
Móvil 686 092 647
C/ Jaime Balmes, 46 . 03600 ELDA (Alicante)
Tel. y Fax 966 19 20 23 . migueliniesta@hotmail.com

GONZALEZ & ARNEDO
Laboral - Fiscal
Contable
Juridico Laboral
c/ Mendez Nuñez, 4 - bajo
03600 Elda
Tfno.: 965 380 858
gonzalezarnedo@ono.com

iDELLAPOST
Reparto de cartas y publicidad
966 938 528 - 677 469 609
Avda. Reina Victoria, 1-B
ELDA

Limpiezas Sanz
Limpiezas en general - Pulidos - Cristalizados
966 955 978 - 639 758 582
limpiezassanz@jugamoslimpio.com

LUMINOSOS Lumi
Telf. 965 374 474 PETRER
luminosos_lumi@hotmail.com

SERVICIO A DOMICILIO
NUEVA COLON
Clínica Veterinaria
Maribel Valdivia Macía
C/ Colón nº 8 Elda (Alicante)
Telf. 965 371 950
Urgencias: 672 879 738

OYI zapatos
Tienda
C/ La Mancha, 38-40 • 03610 PETRER
Tel. y Fax 96 695 54 26 • E-mail: oyizapatos@teguio.com

R&S NEPTUNO, S.L.
Extintores
Cajas fuertes
Cerrojos de Seguridad
Protección Laboral
Pablo Iglesias, 100 B
Telf. 965 39 36 26 • ELDA

CORREDURÍA DE SEGUROS
SAN GABRIEL
www.segurossangabriel.es
GESTIÓN DE SERVICIOS TORBEL, S.L.
B-53658909
Autorización: VS-04-0032
C/. Hermanos Pinzón, 13
Teléfonos 96 538 37 22
96 538 83 51
Fax: 96 698 18 18
03600 ELDA (Alicante)
E-mail: sangabriel@telefonica.net

TALLERES VERGARA
Mecánica
Electrónica
Diagnosis
Neumáticos
AV. CEE, 12 - Elda
Telf.: 965 386 345

TAPIZADOS ALBERT
SOFÁS · SILLONES · SILLAS
ASIENTOS DE MOTO
682 638 511 • 965 370 546
SERVICIO A DOMICILIO

Grow Shop yerbagüena
C/. Francisco Alonso Nº 4 (junto a Mercado central) ELDA - Alicante -
TLF : 96 538 1976 info@yerbaguena.com

IMPRIME: **AZORÍN** SERVICIOS GRÁFICOS INTEGRALES

AZORÍN

SERVICIOS GRÁFICOS INTEGRALES

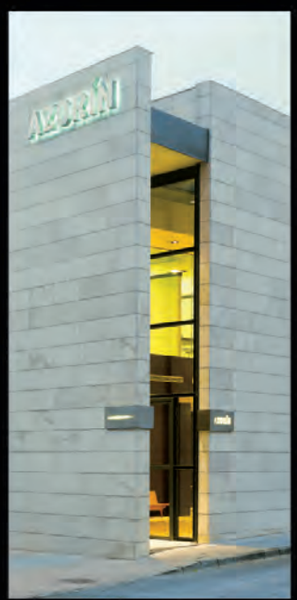

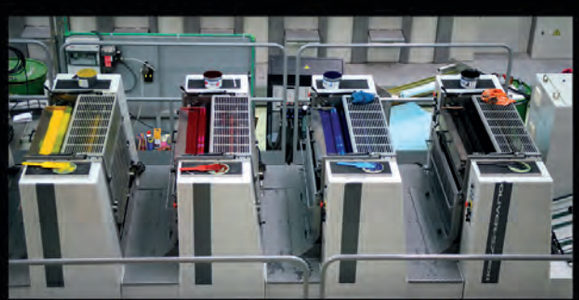

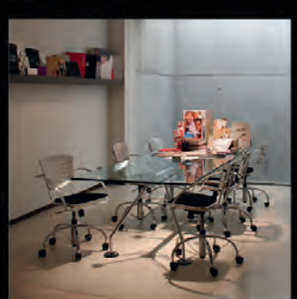

IMPRESIÓN «OFFSET»
IMPRESIÓN DIGITAL
MANIPULADOS
ENCUADERNACIÓN
DISEÑO Y MAQUETACIÓN
DISTRIBUCIÓN Y ENTREGA

Marca de Calidad Gráfica
Offset · Nº 00020

A través de dos generaciones, durante más de 50 años, Gráficas Azorín ha sido una de las referencias del sector en la provincia de Alicante.

Contamos con un gran equipo humano, y hemos incorporado lo más nuevo en procesos y maquinaria para seguir entregando a profesionales, empresas, instituciones y particulares lo que siempre nos ha caracterizado (y más nos gusta):

Buenas impresiones, trabajos bien hechos…

Visite nuestra WEB

WWW.GRAFICASAZORIN.ES

AZORÍN SERVICIOS GRÁFICOS INTEGRALES Andrés Amado, 5. 03600 ELDA (Alicante) · TEL. 965 381 606 · FAX 966 980 272. info@graficasazorin.es

AYUNTAMIENTO DE ELDA

I ♥ C
VAMOS!!

VAMOS RESTAURAR PARA RECUPERAR CASTELAR

VAMOS!!